Precio del Ejemplar $ 20,00

LOS ANDES

DIECISEIS PAGINAS
Incluido Suplemento Deportivo

Año XCIV | Registro Nacional de la Propiedad Intelectual Año 1976: Nº 1.317.361 | MENDOZA — Lunes 8 de Marzo de 1976 | Publicación adherida al Instituto Verificador de Circulaciones | Núm. 31.208

Rige el nuevo sistema de comercialización

Se aplicarán esta semana los aumentos tarifarios

BUENOS AIRES, 7. (NA). — Todo el sistema de comercialización mediante la fijación de márgenes estrictos, que se obligará a mantener inalterados dos durante 6 meses, será establecido a partir del lunes, día en el cual se iniciará una semana caliente en cuyo transcurso repercutirán las medidas económicas adoptadas por el ministro de Economía, doctor Emilio Mondelli. En los próximos 7 días, comenzarán a aplicarse, además las nuevas tarifas de los servicios públicos y se iniciará la revisión de las que actualmente rigen en los transportes de colectivos, a raíz de la nueva incidencia del precio del gas oil que de 4,38 pesos el litro pasó a 16,00 pesos.

La catarata de precios

A pesar del número y volumen de los aumentos dispuestos en la misma noche del viernes, instantes después de que el ministro de Economía anunciara los lineamientos básicos del plan de emergencia económica, que debe regir durante 6 meses, las sorpresas se irán sucediendo en los días próximos.

Las autoridades de la Secretaría de Comercio estuvieron preparando en este fin de semana una serie de disposiciones que serán conocidas a través de la semana que se inicia, la principal de las cuales será el ordenamiento comercial que se dispondrá a través de la fijación estricta de márgenes de comercialización.

El nuevo régimen será conocido, mediante varias resoluciones que el titular de la cartera de Comercio, ingeniero José Eduardo Llorenz Pastor, estuvo preparando afanosamente en el transcurso del fin de semana. Los márgenes de comercialización constituyen un sistema ágil para el traslado de los mayores costos a los precios sin alterar el ordenamiento económico del país.

Si un artículo, en virtud de los cambiantes precios de los insumos importados, modifica su cotización en el mercado, basta con conocer el precio inicial para determinar inmediatamente cuáles serán los de las etapas posteriores.

Esa facilidad se logra mediante la fijación de estrictos márgenes de comercialización para el productor, el mayorista y el minorista. Pero todo este régimen, requiere la implementación de diversas disposiciones que se irán conociendo en la semana, con la celeridad que la conducción económica ha impuesto a su nuevo accionar.

Precios de artículos básicos

Al mismo tiempo, la Secretaría de Comercio dará a conocer los nuevos precios máximos que se impondrán a diversos artículos esenciales como el pan, los que determinarán la nueva escala en que serán congelados durante los seis próximos meses. Además del pan, se espera también la fijación del precio del vino de traslado, lo que dará margen a la solución del único conflicto serio que tiene pendiente de solución la actual conducción económica.

El control de la policía

Pero el aspecto más llamativo de la acción que se irá cnhebrando en esta semana, será la espectacular intervención de los efectivos policiales, principalmente los de la Policía Federal, en el control de los precios y en la determinación de las causas que provocan el desabastecimiento.

Noticias Argentinas ha obtenido datos concretos que le permiten afirmar que la Policía Federal ha recibido instrucciones precisas y terminantes para que actúe contra los comerciantes, distribuidores y mayoristas que no respeten los precios máximos u oculten las mercaderías, con la misma severidad que pone en conjurar la acción de la guerrilla.

Por la simple comprobación de que un comerciante no ha respetado los precios máximos fijados durante la tregua, se lo detendrá preventivamente en un procedimiento similar al que se sigue con los delincuentes comunes. Después que esté en la comisaría, a disposición del juez, se investigarán las razones por las cuales vendió una mercadería por sobre los valores establecidos. Si se comprobase en esa circunstancia que la razón radica en otros escalones del mercado, se procederá contra ellos.

De esta suerte, el comerciante minorista puede recuperar la libertad e ingresar al calabozo el mayorista, el distribuidor o el intermediario, pero el preciso procedimiento que se seguirá, indica la seriedad y severidad que se pondrá en adelante en el control estricto de los abastecimientos.

Esta ha sido, aparentemente, la razón que determinó la prudencia y serenidad con que los dirigentes sindicales aceptaron un programa de austeridad que naturalmente les repugna y les preocupa. Pero la promesa presidencial que los controles de la tregua serán estrictos y los especuladores llevados a la cárcel y condenados, les pareció un elemento convincente a tener en cuenta.

El gobierno, pues, está decidido a demostrar desde el primer día hábil de la semana que está dispuesto a cumplir su promesa para que se crea en el resto de la recota. Por esa razón, las comisarías y hasta las cárceles pueden poblarse durante esta semana de comerciantes distraídos o no compenetrados cabalmente de los precios máximos. La hora de esta acción policial se cumplirá con el primer minuto de labor de mañana.

Las tarifas del transporte

Mientras tanto, también con el primer minuto de la mañana comenzarán a regir las nuevas tarifas de los servicios públicos, principalmente las del transporte ferroviario, que tendrán un incremento del 150 por ciento en el área de los servicios de pasajeros de esta capital y del Gran Buenos Aires.

Al mismo tiempo, crecerán en el 120 por ciento las ta-

(Pasa a la Pág. 2, Col. 5ª)

El primer ministro cubano Fidel Castro (izq.) y el presidente de Yugoslavia, Josip Broz "Tito", charlan durante la visita que ambos realizan a una isla de la costa Dálmata. En segundo plano aparece el primer ministro yugoslavo, Dzemal Bijedic. (Radiofoto de UPI).

Tito elogió la actuación militar cubana en Angola

Segunda reunión con Fidel Castro

BELGRADO, 7. (UPI). — El primer ministro de Cuba, Fidel Castro, y el presidente Josip Broz (Tito) pasaron hoy su segundo día de conversaciones en un islote vecino a la isla de Brioni, a la vez que el líder yugoslavo expresó cierto elogio por la intervención militar en Angola.

En fuentes diplomáticas de Occidente se dijo que el lenguaje que uso Tito en un brindis fue bastante cauteloso en cuanto al ejercicio por Cuba de su poderio militar en Angola, dando mayor relieve a la ayuda cubana a un país no alineado que a la expansión soviética y cubana en Africa.

Yugoslavia se considera el líder de las naciones no alineadas del Tercer Mundo y de hecho respalda a todo movimiento que luche contra el colonialismo, como el Movimiento Popular para la Liberación de Angola (MPLA), que con la ayuda militar de Cuba triunfó en la guerra civil de la ex colonia portuguesa.

Tito expresó tal posición al brindar en el banquete que le ofreció anoche a Castro, horas antes de que en Washington el secretario de Estado Henry A. Kissinger previniera nuevamente que Estados Unidos "no aceptará nuevas aventuras militares de parte de Cuba".

Castro llegó ayer en la mañana procedente de Moscú, en donde asistió al 25º Congreso del Partido Comunista Soviético y pensaba permanecer aquí sólo dos días para conversaciones intensas con Tito en la isla de Brioni, del Adriático Norte, pero luego se anunció que el líder cubano continuaría aquí hasta el lunes, antes de salir con dirección a Sofía, para conferenciar con los líderes búlgaros.

Los dos dirigentes comunistas pasaron su segundo día de conversaciones en el islote de Vanga, vecino a la isla de Brioni, en la que Tito generalmente pasa los inviernos. Luego siguieron conversando en el "Podgorka", yate de Tito.

Las palabras de Tito

Al brindar, leyendo un texto escrito, Tito dijo:

"Estamos celebrando el triunfo del Ejército y el pueblo de Angola sobre las fuerzas imperialistas y las del racismo que trataban de poner en peligro la libertad, soberanía, independencia e integridad territorial del progresista y no alineado pueblo angoleno.

"Consideramos que es el de-

(Pasa a la Pág. 3, Col. 2ª)

Ruptura de Marruecos con Argelia

RABAT, 7 (Télam-AFP). — Al acusar a Argelia de atentar contra su unidad nacional y su integridad territorial, Marruecos anunció hoy aquí la ruptura de relaciones diplomáticas con el gobierno del presidente Huari Boumedien.

En un comunicado oficial, Marruecos afirmó que "el gobierno de su majestad el rey (Hassan II) hace asumir al gobierno argelino la total responsabilidad de la situación así creada en el ex Sahara español".

El comunicado sostiene que la decisión de romper las relaciones diplomáticas normales se impuso "al ser imposible continuar manteniendo relaciones normales con un Estado que atenta de hecho contra la unidad nacional de Marruecos y su integridad territorial".

Marruecos —concluye el texto— "continuará salvaguardando sus lazos de solidaridad, fraternidad y buena vecindad para no comprometer en nada la unidad del Maghres árabe que ha sido siempre la ambición de los pueblos marroquí y argelino".

Registráronse más combates en el Líbano

BEIRUT, 7. (UPI). — Tropas libanesas y palestinas tomaron hoy posiciones en una zona desmilitarizada alrededor del pueblo cristiano de Kobeait, donde durante los últimos dos días hubo fieros combates que amenazan la tregua y provocaron dos motines en el ejército.

Una fuerza combinada del ejército libanés y del Ejército de Liberación de Palestina (ELP) estableció un perímetro protector alrededor de esa aldea septentrional, donde han ocurrido los más fuertes encuentros entre milicias cristianas y musulmanas desde que entró en vigencia la tregua negociada por Siria hace seis semanas.

La Argentina iniciará hoy sus gestiones ante el FMI

WASHINGTON, 7. (UPI). — La Argentina iniciará mañana gestiones ante el Fondo Monetario Internacional (F.M.I.), para conseguir un préstamo por 310 millones de dólares para hacer frente a la situación creada en su país por la baja de exportaciones.

El presidente del Banco Central de la Argentina, Eduardo Zalduendo, dice que su país ha sufrido grandemente por el cierre del mercado de exportación de carne a Europa y otros lugares.

Zalduendo explicará también al F.M.I. y a otras instituciones financieras internacionales el alcance de los planes anunciados el viernes por el ministro de Economía de su país, Emilio Mondelli.

La Argentina pidió —y obtuvo— anteriormente otro préstamo de 130 millones de dólares del F.M.I. por la misma razón, de la merma en sus exportaciones de carne.

Reclamarían una inmediata interpelación a Mondelli

Se apresta la Cámara a convocar otra vez a sesiones

BUENOS AIRES, 7 (NA). — Mientras se diluyen casi definitivamente las perspectivas de la asamblea legislativa, cuya convocatoria se reclamó para analizar las reales causales de la crisis argentina, el Congreso Nacional —poblado de parlamentarios que ya no ocultan su preocupación por la estabilidad de las instituciones republicanas y representativas— se apresta a poner en marcha el segundo llamado a sesiones extraordinarias.

Hasta tanto el presidente provisional del Senado nacional, Italo A. Luder, dicte la correspondiente resolución, no faltan sectores políticos que seguirán alentando la posibilidad de la asamblea legislativa.

De todas maneras Luder ya anticipó de alguna manera que se acogerá a las prescripciones constitucionales para pronunciarse negativamente en las solicitudes de convocatoria. Y sería extraño que ahora cambiara de parecer en la interpretación de las normas de la Constitución Nacional.

Al margen de esta cuestión, que continuará aportando elementos para la controversia, la Cámara de Diputados deberá definirse en las jornadas inmediatas sobre las facultades para autoconvocarse. Ya agotó dos sesiones en este debate, pero también exhibió la insuficiencia del número reglamentario al instante de registrar las votaciones.

Cuando supere esta instancia deberá abocarse a la consideración del proyecto de presupuesto general de gastos y cálculo de recursos correspondiente a 1976 y a las reformas al régimen tributario.

El presupuesto fiscal, que fue corregido por el actual ministro de Economía, fue devuelto la semana anterior a Diputados. Oportunidad en que los legisladores se notificaron que el déficit que Cafiero había previsto en casi diez y nueve billones de pesos antiguos, trepará ahora, según Mondelli, a no menos de treinta y tres billones de la misma moneda.

Pero su discusión, al igual que la de las normas impositivas, incluirá un ingrediente realmente urticante: las condiciones que reclama el Fondo Monetario Internacional para facilitar créditos que le han sido reclamados, con especial urgencia, por el gobierno nacional.

El préstamo que provocará polémicas irritativas es el conocido como "stand-by".

El viernes último, cuando el titular de Hacienda, Juan Carlos Laurenz, reveló que se lo estaba tramitando y que era indispensable aprobar de inmediato el presupuesto y el sistema tributario para ganar la "buena voluntad" de las autoridades del Fondo Monetario Internacional los representantes de la oposición —que ahora controlan las votaciones en el recinto de la Cámara Joven— abandonaron masivamente la sala de deliberaciones.

En esa ocasión Laurenz no encontró un solo legislador "verticalista" que le brindara respaldo. El "vaciamiento" fue tan notorio que solo por razones de cortesía fue acompañado hasta la puerta de salida del Congreso por el titular de la comisión de presupuesto y hacienda.

Ahora la bancada radical de diputados nacionales que no quiere aguardar hasta que se debata el presupuesto, ocasión en que tradicionalmente asiste el ministro de Economía, Reclama interpelar de inmediato a Mondelli para que explique, con mas amplitud que por la cadena de radio y televisión, el plan de emergencia.

Y en esa ocasión el "fantasma" del Fondo Monetario Internacional será esgrimido con contundencia. Especialmente porque sobrarán voceros de la oposición que recordarán numerosas expresiones del ex presidente Perón condenando a ese organismo mundial.

Por todo ello, la actividad inmediata de la Cámara de Senadores disminuye su interés parlamentario. Tal vez el primer tema que aborde —y que lo ha venido postergando desde hace varias semanas— será el referido a la sindicalización de las obras sociales. Un tema sobre el que la oposición descargará sus objeciones, que desde ahora bordearán siempre los andariveles puramente políticos.

La CGT definiría hoy su posición sobre el plan

BUENOS AIRES, 7 (NA). — El consejo directivo de la Confederación General del Trabajo, proseguirá evaluando mañana, desde las 18, el plan económico de emergencia y sus implicancias para el movimiento obrero, y se pronunciará sobre el mismo, si logra superar las divergencias surgidas en su seno respecto de la posición que debe adoptar la central obrera en la presente coyuntura.

Precisamente, la falta de unidad de criterios, fue lo que impidió un pronunciamiento el viernes anterior, en que tras cinco horas de agitadas discusiones, se decidió pasar a un cuarto intermedio hasta mañana a las 18. En esa ocasión, el imperioso requerimiento de Lorenzo Miguel de que los trabajadores dieran su apoyo incondicional al plan Mondelli para exteriorizar la unidad del movimiento obrero junto a su gobierno y "desalentar de paso, las presiones políticas sobre el Ejecutivo", chocó con la férrea resistencia de un grupo de dirigentes liderados por Adalberto Wimer, adjunto de la CGT, y Delfor Giménez, interventor en la Hilandería Olmos, quienes insistieron en que los lineamientos del programa no condecían con la doctrina económica peronista.

Pero si Miguel fracasó en su intento disuasivo, los dirigentes que lo enfrentaron tampoco pudieron imponer una respuesta negativa categórica al programa económico. Se optó entonces por abrir un compás de espera de 72 horas.

En el debate, el senador santafesino Afrio Pennisi, insistió en la necesidad de atender a los reclamos de las bases, solicitando incluso, que antes de concretar un pronunciamiento definitivo, sean consultados los cuerpos orgánicos del movimiento obrero, o sea, el plenario de secretarios generales y el comité central confederal de la CGT.

Esta sugerencia halló repercusiones entre los dirigentes, y se decidió prestar mucha atención a las eventuales reacciones que se produjeran en el interior.

Y esas reacciones ya comenzaron a producirse. En Mendoza, la regional local de la CGT se declaró en estado de movilización y alerta, y reclamó la convocatoria inmediata de los cuerpos orgánicos cegetistas. Como así también las 62 Organizaciones para analizar las implicancias del plan Mondelli para la clase trabajadora y para el país en general y para emitir un documento "por las inconsultas medidas tomadas".

Por su parte, la Unión Obrera Metalúrgica de Santa Fe pidió telegráficamente a su conducción nacional, la convocatoria del gremio para que fije ante la CGT y la opinión pública, su desacuerdo con los lineamientos del plan, por entender que se aparta de la doctrina justicialista.

El dirigente cegetista santafesino Ricardo Centurión, sostuvo que "estamos ante un nuevo rodrigazo", mientras que el adjunto de la CGT provincial, Carlos Aurelio Martínez, advirtió que los sindicalistas "jamás aceptarán que las cargas del plan reviertan sobre la clase obrera".

De esta manera, los gremialistas se ven acechados por un lado por el estigma de traidores que los amenaza desde el verticalismo para el caso de que manifiesten su condena al plan Mondelli, y por el otro, por el desborde de las bases, si aparecen convalidando una política que impone tan duros sacrificios.

Otra incógnita que posiblemente se develará mañana, es si Casildo Herreras, que delegó la conducción de la CGT en Adalberto Wimer, para viajar a Ginebra, decide volver para tomar el timón y enfrentar la tormenta. Algunas versiones indican que había prometido regresar el jueves anterior a Buenos Aires, pero su llegada no se concretó, al tiempo que se desmentía la versión de su presencia en Montevideo.

Mientras tanto, algunas versiones periodísticas, dan cuenta de que desde las filas del verticalismo, se pondrá en marcha un operativo tendiente a lograr el desplazamiento de Herreras y Wimer, para colocar al frente de la CGT, hombres adictos a Miguel, aunque comentarios similares, ya corrieron hace un tiempo, sin que llegaran a concretarse.

El BID otorgó un crédito a Bolivia

El presidente del Banco Interamericano de Desarrollo —BID—, Antonio Ortiz Mena, es saludado por el presidente de Bolivia, Hugo Bánzer Suárez, luego de la firma de un convenio mediante el cual la entidad crediticia entregó al gobierno de La Paz un préstamo de 45 millones de dólares para la construcción de una carretera. (Radiofoto de UPI).

Funcionan desde hoy 2 mercados de cambios

El peso tiene una virtual devaluación del 55,4 %

BUENOS AIRES, 7 (NA). — Con la eliminación de los mercados financiero y financiero especial y una virtual devaluación del 55,4 por ciento promedio, del peso argentino frente al dólar norteamericano, funcionarán desde mañana los mercados oficial y libre para la cotización de las divisas extranjeras como parte de las medidas implementadas en el plan económico de emergencia anunciado el viernes último, por el ministro de Economía, Emilio Mondelli.

La nueva paridad del dólar en el mercado oficial, fue fijada en 140 pesos nuevos, mientras en el libre, fluctuará de acuerdo a las oscilaciones de oferta y demanda, aunque se prevé la intervención estatal en este último "cuando las circunstancias lo hagan necesaria", según la circular dada por el Banco Central el viernes último comunicando las medidas adoptadas.

Al cierre del ciclo cambiario de la semana anterior, el dólar en el mercado financiero, se cotizó a 76,78 pesos nuevos, y en el especial, su valor fue de 109,10.

Con la nueva devaluación de nuestro signo monetario, el peso argentino perdió un 75,84 por ciento de su valor, a través de los cinco reajustes producidos durante la gestión del actual ministro de Economía, a partir de la primera dispuesta el 10 de febrero último.

La gestión de Cafiero en el Ministerio de Economía, había producido 9 devaluaciones, que sumaron durante 1975, un total de 13 ajustes de paridad frente a la divisa norteamericana. Durante ese año, el signo monetario argentino perdió un 84 por ciento de su valor.

Ese descenso en su cotización representa desde el primero de enero de 1975, a la fecha, una caída del 159,84 por ciento frente al dólar, y proporcionalmente, ante las otras divisas extranjeras.

Además, la medida anunciada el viernes por el Banco Central, elimina la doble cotización de los mercados financiero y financiero especial, sustituyéndola por una paridad única del mercado oficial.

La resolución fue comunicada por el Banco Central mediante la circular RC 20, que

(Pasa a la Pág. 2, Col. 3ª)

Hoy someterán a juicio a nueve militares en España

Los acusan de sedición y de pertenecer a un grupo clandestino

MADRID, 7. (UPI). - Disputas políticas dentro de las Fuerzas Armadas españolas saldrán a relucir por primera vez mañana, durante el juicio contra nueve oficiales acusados de sedición.

Los nueve presuntamente son miembros de un grupo disidente clandestino en el ejército, autodenominado Union Militar Democrática (UMD). Todos serán sometidos a una corte marcial en el campamento militar de Hoyo de Manzanares, en los montes Guadarrama, al norte de Madrid.

Observadores militares, familiares de los acusados y 10 periodistas serán admitidos al juicio, que comenzará a las 9 a. m. (08.00 GMT), y se espera que tenga varios días de duración.

En argumento previo al juicio, la fiscalía pidió sentencia de 12 años de presidio para el mayor del Ejército Luis Otero Fernández, y para los ocho restantes, seis capitanes, también del ejército, un capitán de tropas paracaidistas y un capitán de la Fuerza Aérea condenas oscilantes entre 3 y 12 años.

Se estima que la UMD tiene de 400 a 800 miembros activos, y miles de simpatizantes, entre la oficialidad de rango medio de las Fuerzas Armadas de 386.000 hombres.

La UMD publica una carta noticiosa clandestina que aboga por rápidos y extensos cambios democráticos en el régimen establecido por el desaparecido gerenalismo Francisco Franco. Pero es políticamente liberal, en vez de izquierdista, y aparentemente está tan interesada en quejas profesionales como en problemas políticos entre los jóvenes oficiales.

Las fuerzas armadas españolas son políticamente conservadoras, bajo el mando de generales extremadamente leales a Franco y su sucesor, el rey Juan Carlos. A diferencia de lo que ocurre con el ejército de la vecina Portugal, las fuerzas españolas no combatieron en guerras coloniales perdidas y muy pocos oficiales fueron reclutados entre estudiantes universitarios.

Los nueve acusados fueron arrestados el verano pasado y las autoridades militares rechazaron su solicitud de ser defendidos por abogados civiles. Por el contrario, se les asignaron defensores militares comandantes de campo con igual o superior rango que ellos.

El juicio será presidido por el general Federico Gómez de Salazar, que hasta el mes pasado fue gobernador militar del Sahara español. Otros tres generales actuarán como jue-

Su capacidad para suscitar el apoyo popular puso en juego el Gobierno

(Especial para N. A. por Luis Garasino)

BUENOS AIRES, 7 (NA).— Los cargados nubarrones de tormenta política que se cernían desde hace semanas sobre el país, se abrieron súbitamente ante el trueno representado por el discurso del ministro de Economía, que el viernes por la noche expuso su plan de emergencia.

Las polémicas en el Parlamento, las acusaciones contra el llamado entorno y la cuidadosa gimnasia política de los dirigentes sindicales quedaron súbitamente desplazados ante la cruda realidad económica planteada sin reticencias por Emilio Mondelli.

Los "idus de marzo" han llegado al fin. Y con las peores perspectivas. Porque hay un sentimiento generalizado en el sentido de que si bien el ministro describió un cuadro desolador de manera veraz y sin tapujos, las soluciones propuestas no parecen sino reeditar experiencias que han venido fracasando sistemáticamente durante las últimas tres décadas.

El plan se basa fundamentalmente en una "tregua social", que luego de un aumento del doce por ciento congelará los salarios durante ciento ochenta días. No fueron ni sesenta ni noventa días, como decían los trascendidos, sino seis largos meses que se presentan como eternos para quienes han sufrido continuamente los embates inflacionarios.

Esta pieza fundamental del plan, su columna de apoyo, se encuentra protegida por un eventual sistema de control de precios, severo e implacable, que alcanzará a todos los especuladores sin excepción, según palabras del ministro.

El control de precios ha sido un argumento sin cesar utilizado por distintas administraciones y ministros, sus resultados han sido siempre acaparamiento, desabastecimiento, mercado negro y finalmente un incontenible impulso inflacionario, que se ha repetido prácticamente sin excepciones como corolario inevitable de todos los intentos precedentes.

La Confederación General del Trabajo no se pronunció sobre el plan. Sus dirigentes postergaron la decisión hasta esta semana, pero es evidente que están evaluando cuidadosamente las consecuencias de los anuncios y sobre todo las reacciones que podrían suscitarse en el primer día hábil de la semana.

La conducción de la CGT espera asimismo ansiosamente los pronunciamientos de las filiales del interior y los primeros síntomas se han revelado negativos, especialmente cuando vienen de conducciones estrechamente en contacto con sus bases.

Según fuentes fidedignas, uno de los argumentos esgrimidos por dirigentes gremiales verticalistas para convencer a sus colegas es que con este plan "se evita el golpe". Los sindicalistas se preguntan ahora si, suponiendo que esto fuera cierto, pueden ellos pagar precio político como el que les costará la aceptación de un paquete de medidas que hacen en su concepto, palidecer el famoso "rodrigazo", que le costo el poder a José López Rega.

Las tensiones sociales entrarán en consecuencia en su punto más alto, simultáneamente con el hecho de que todos los intentos de solución política de la crisis han llegado a una vía muerta, sea en el Congreso Nacional, sea en el dominio de renovación de autoridades del justicialismo.

Es evidente que la crisis económica se desata cuando ninguno de los sectores protagonistas del proceso político se encuentra con fuerzas suficientes para imponer una solución.

La oposición ha demostrado que en el ámbito parlamentario no tiene poder suficiente para plantear un ataque de fondo, tendiente a lograr el desplazamiento de la Presidente de la Nación.

Esta, por su parte, recogió el desafío en su improvisado discurso frente al congreso justicialista que acababa de consagrar la línea del verticalismo al frente de la conducción partidaria.

Dentro de este cuadro, las Fuerzas Armadas permanecen en absoluto silencio, salvo en casos como el del miércoles pasado, durante el homenaje al almirante Brown, donde se subrayó públicamente la unidad de acción que las anima.

De una u otra manera, el gobierno se ha jugado el todo por el todo y ha propuesto una política económica que probará hasta sus límites últimos la capacidad de suscitar el apoyo popular, más allá de las cúpulas sindicales y políticas aglutinadas tras quien lleva el nombre carismático del líder desaparecido.

Inhumarán hoy los restos del animador Nelson

BUENOS AIRES, 7. (NA). — Mañana a las 10, serán inhumados en esta capital, los restos mortales del animador y comentarista de temas vinculados con el tango, Julio Jorge Nelson, fallecido en la medianoche de ayer en un sanatorio céntrico, donde había sido internado días atrás, a raíz de una afección cardíaca.

Los restos de Nelson fueron velados en el local de Gallo 757, de esta ciudad, donde fue incesante el desfile de figuras vinculadas con la música ciudadana, actividad en la que el extinto gozaba de simpatías.

En su labor profesional Julio Jorge Nelson había alcanzado notoriedad por su particular estilo y las frecuentes evocaciones que hacía de su amistad con Carlos Gardel.

La muerte lo sorprendió en momentos en que estaba desplegando gran actividad en la animación de programas de radio y televisión.

Las lluvias en Jujuy causaron inundaciones

SAN SALVADOR DE JUJUY, 7 (Télam). — Varios barrios de San Pedro, a 65 kilómetros de esta capital, se encuentran inundados por el desbordamiento del arroyo que lleva el nombre de esa ciudad, provocado por las fuertes lluvias caídas. Los daños son cuantiosos y afortunadamente no se registraron víctimas.

La municipalidad de San Pedro ha dispuesto una serie de medidas en auxilio de los damnificados. También lo hizo el ministro de Gobierno de la provincia, Eusebio Macías, quien tiene su residencia en esa ciudad y recorrió la zona afectada por las inundaciones.

Ford y las elecciones

Como parte de su campaña para las elecciones internas de su partido, el presidente de la Unión, Gerald Ford, aparece aquí subido en un tractor en una zona rural del estado de Illinois. Lo acompañan el senador Charles Percy (centro) y el secretario de Agricultura, Erald Butz. (Radiofoto de UPI).

Bordaberry visitará en junio a Ernesto Geisel

MONTEVIDEO, 7 (UPI). — Los presidentes de Brasil y Uruguay se reunirán por tercera vez en junio en territorio brasileño, según informan hoy dos matutinos de esta capital.

Tanto "La Mañana" como "El Día" coinciden en señalar, atribuyendo la información a fuentes diplomáticas" que los mandatarios general Ernesto Geisel, de Brasil y Juan María Bordaberry, de Uruguay, efectuarán el nuevo diálogo en el marco de las conversaciones y realizaciones de integración uruguayo-brasileñas.

El primer contacto entre los mismos tuvo lugar en oportunidad de la trasmisión del mando del presidente Geisel, cuando su colega uruguayo viajo a Brasilia, y el segundo se desarrolló el año pasado en la ciudad fronteriza de Rivera, donde consolidaron diversos aspectos de cooperación y amistad, mediante la firma por parte de sus respectivos cancilleres de múltiples convenios bilaterales.

De confirmarse esta entrevista Bordaberry continuará su serie de conversaciones con gobernantes del cono sur del continente, ya que de acuerdo a informaciones trascendidas en la prensa, tiene previsto entrevistarse en este país con los presidentes de Chile y Paraguay, general Augusto Pinochet y Alfredo Stroessner, respectivamente, como réplica de las realizadas en Santiago de Chile y Asunción.

También en mayo, según versiones más insistentes, se entrevistará con el presidente boliviano, Hugo Banzer, en La Paz, y para los meses de junio o julio se reunirá con la señora María Estela Martínez de Perón con motivo de la inauguración del puente que unirá las ciudades de Fray Bentos, con la argentina de Puerto Unzué.

En esta oportunidad el presidente Bordaberry llegará hasta territorio argentino reuniéndose por segunda vez. La primera fue en ocasión de la inauguración del puente Paysandu-Colón.

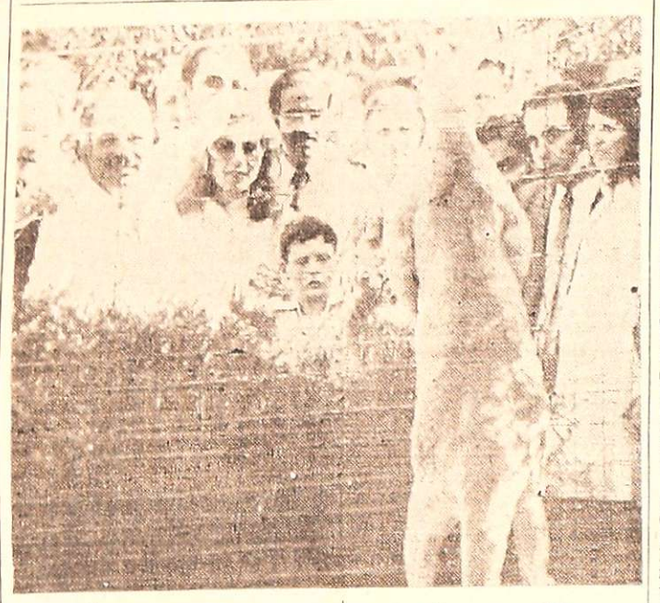

El rey Hussein en Australia

El rey Hussein (segundo izquierda) y la reina Alia, de Jordania, observan un canguro durante una visita al zoológico de Sydney, Australia. (Radiofoto de UPI).

Preocupa a Israel la venta de armas a Egipto

Trata de impedir que se concrete la operación

JERUSALEN, 7 (UPI). — El primer ministro, Yitzhak Rabin, declaró hoy en sesión de gabinete que Israel está tratando de bloquear la venta de armas estadounidenses a Egipto.

Un comunicado oficial señala que Rabin informó al gabinete de los esfuerzos diplomáticos israelíes para detener las ventas. Incluso, el gobierno israelí envió una enérgica protesta al secretario de Estado Henry Kissinger.

Rabin dijo que había ordenado al embajador de Israel en Estados Unidos, Simha Dinitz, transmitir a Kissinger "la más fuerte oposición a la propuesta venta de armas norteamericanas a Egipto".

La prensa israelí ha informado que la venta de seis aviones de transporte Hércules CL 130 a Egipto sería el paso preliminar para la venta posterior de armamentos.

Las versiones de prensa señalan que Kissinger le comunicó el viernes a Dinitz que la venta de los aviones de transporte era lo único que Estados Unidos se proponía a vender a Egipto por el momento.

Rabin comunicó al gabinete que previno a Kissinger durante su reciente visita a Wáshington de que la entrega de armas norteamericanas a Egipto significará una carrera armamentista en el Medio Oriente.

El miércoles, en Tel Aviv, Rabin calificó de "absurdo" el trato de armas entre Wáshington y El Cairo.

"Estados Unidos ha prometido mantener el equilibrio del poder y ahora entregará armas a los países árabes e inmediatamente se nivelará entregando armas a Israel", declaró Rabin.

Un diario publicado por el Ministerio de Relaciones Exteriores señala que las armas adquiridas por Egipto "incluyen 15 aviones, barcos de patrulla, equipo de radar y de comunicaciones y sistemas de defensa antiaérea".

El documento está basado en "informaciones de la prensa occidental".

El diario Yedioth Aharonoth, de Tel Aviv informó en un editorial que el departamento de Estado norteamericano ha estado engañando a Israel sobre la proyectada venta de armas a los países árabes.

"Comenzó con la guerra de Yom Kippur y desde entonces no ha parado. Ahora es claro para todo el mundo, pero el gobierno de Israel es el único que está ciego ante el hecho", señala Yedioth.

Los jueces de La Haya hacen una inspección

USHUAIA, 7. (Télam). — Los cinco jueces de la Corte Internacional de La Haya que integran el tribunal asesor del gobierno británico que arbitrará la controversia argentino - chilena sobre los límites en la zona del canal de Beagle, embarcaron hoy en el buque "Bahía Aguirre" de la Armada Argentina, para efectuar por la zona una inspección geográfica.

Los magistrados realizarán durante tres días una recopilación de datos en el mencionado canal, Islas Nuevas, Pitton, Lenox e islotes adyacentes, para elaborar posteriormente el informe que someterán al laudo de la soberana inglesa.

Chispazos

Por IAN

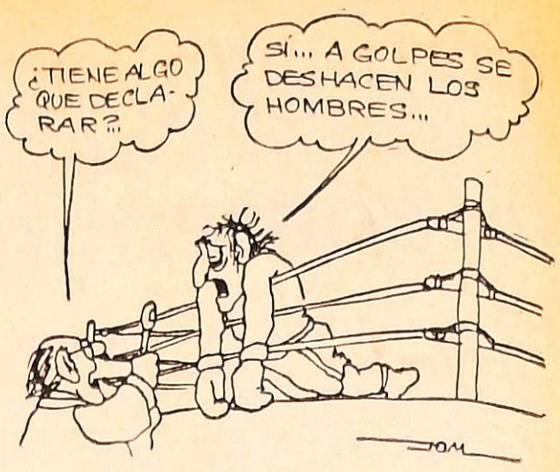

El Pontífice defendió la memoria de Pío XII

Ayer se cumplió el centenario del nacimiento de éste

CIUDAD DEL VATICANO, 7 (Télam-AFP). — El Papa Paulo VI declaró hoy que "su muerte era cercana", haciendo más alusión a su edad, 79 años que cumplirá el 26 de setiembre próximo, que a su salud, según fuentes vaticanas.

El Sumo Pontífice hizo esta declaración al dirigirse a 6.000 fieles reunidos para el angelus dominical en la plaza de San Pedro.

Evocando su retiro anual en ocasión de la cuaresma que comienza esta noche y durará una semana, el Papa dijo: "Suspenderemos las audiencias, las ceremonias y toda ocupación exterior, para poder recogernos en silencio".

"Esta plegaria de varios días de retiro espiritual, agregó, la hacemos todos los años en Pascuas y para la preparación a la muerte que no es lejana para nosotros".

El Santo Padre aseguró a los fieles que rogará por ellos y por la Iglesia.

Anteriormente Paulo Sexto celebró en Casulla Violeta una misa por el centenario del nacimiento del Papa Pío XII, de quien defendió su memoria contra las críticas.

A su llegada en "silla gestatoria" al altar de la confesión, el Papa subió los escalones apoyándose en una de las personas de su séquito e incensó solo uno de los cuatro lados del altar.

A pesar de su aparente fatiga, celebró el largo oficio con voz clara y distribuyó la comunión a 45 personas.

Paulo Sexto renunció a comienzos de este año a tomar algunos días de descanso tras las aplastantes fatigas del Año Santo de 1975.

Hace cuatro días presidió dos ceremonias y pronunció cinco discursos en una jornada.

El 27 de setiembre de 1974, Paulo VI evocó las inquietudes sobre el progreso de su artrosis y declaró: "La vejez es ya una enfermedad".

En su homilía de hoy el Papa defendió la memoria de Pío XII contra quienes le reprocharon haber sido germanófilo durante la segunda guerra mundial (1939-1945), y de no haber ayudado suficientemente a los judíos en ese período.

"Se declaró falsamente sobre su timidez de gran señor y también sobre la parcialidad de sus simpatías hacia tal o cual pueblo. En realidad —dijo— el difunto Pontífice fue un intrépido defensor de la justicia, dispuesto a sacrificarse para socorrer a todos los sufrimientos humanos y servir valerosamente a la paz".

Unas de las primeras decisiones de Paulo VI fue iniciar los procesos de beatificación de Pío Doce, de quien fue colaborador durante muchos años y de su predecesor Juan XXIII.

Efectuáronse elecciones en Francia

PARIS, 7 (Télam-DPA). — La primera ronda de las elecciones cantonales efectuadas hoy en Francia, reportó una cierta mejora para los socialistas y un ligero retroceso de los "gaullistas", según el resultado de los escrutinios realizados hasta las 21 horas.

Las ganancias de los socialistas fueron a costa de los comunistas que también experimentaron un cierto retroceso.

Las pérdidas de los "gaullistas" han favorecido no solamente a la oposición izquierdista, sino aparentemente también a los otros dos partidos de la coalición gubernamental, los independientes de derechas y los reformistas.

Se registraron más temblores en Guatemala

GUATEMALA, 7 (Télam-AFP). — Un súbito recrudecimiento de movimientos telúricos se registró en Guatemala, donde desde las 5 hora local del sábado (11,00 GMT) a igual hora de hoy domingo hubo 37 sismos, calificados siete de ellos regulares.

Plan económico

(Viene de la Pág. 1ª)

rifas de los trenes locales del interior del país, en el 106 por ciento las de larga distancia, las de primera clase, turista y 2da. clase y también aumentarán en el 106 por ciento todos los abonos de las líneas generales. Los coches pullman elevarán sus tarifas en el 110 por ciento y las camas se cobrarán el 120 por ciento más. El transporte de cargas, haciendas y todos los servicios complementarios subirán el 125 por ciento.

Pero en este nuevo ordenamiento tarifario rige una excepción: los boletos vendidos con anticipación podrán utilizar el valor anterior, pues no regirá para ellos el nuevo incremento.

También desde el primer minuto de mañana comenzará a regir el incremento del 80 por ciento dispuesto para las tarifas de los servicos aéreos, pero estas tarifas a diferencia de las ferroviarias se cobrarán con retroactividad, reajustando los boletos vendidos con anterioridad. Algunos ejemplos de los nuevos valores pueden ser ilustrativos: el viaje de ida desde esta capital a Mar del Plata costará 246.200, a Bariloche 644.580, a Rosario 202.320, Santa Fe 227.700, a Tucumán 515.800, a Bahía Blanca 317.240, a Trelew 428.220, a San Juan 492.760, a Río Gallegos 605.880 y a Corrientes 386.280 pesos viejos.

A partir de mañana, quedará suprimida la exigencia del seguro de cambio obligatorio para la importación de mercaderías, según la comunicación recibida el viernes por medio de la circular RC 622 del Banco Central.

En cambio, a partir de esa jornada regirá la obligación de establecer un depósito previo con anterioridad a la importación de cualquier mercadería. Estarán exceptuados de este depósito todos los artículos comprendidos en las circulares RC 371 y RC 376 del 15 de mayo de 1.969 y que, en su mayor proporción, son productos químicos esenciales para el desarrollo de las industrias argentinas, el papel para diario, los alcoholes esenciales y las maquinarias que constituyen equipos que no se fabrican en el país.

Frente a este cúmulo de disposiciones, medidas, resoluciones y obligaciones que han comenzado a abatirse sobre el país junto con las severas disposiciones del plan económico, la semana se inicia en medio de una expectación singular y evidente. Los dirigentes sindicales esperan dar a conocer su posición frente a las nuevas medidas y el propio gobierno observa con ansiedad hacia Wáshington, donde una misión presidida por el presidente del Banco Central, doctor Eduardo Zalduendo, debe iniciar el difícil cometido de lograr 360 millones de dólares para quebrar las dificultades del sector externo.

No obstante la precariedad en que se desenvuelven las cuentas del gobierno, las autoridades económicas consideran que el crédito de 135 millones de dólares, gestionado para hacer frente a la caída de las exportaciones, será entregado a mediados de este mes.

Los otros créditos, entre los cuales figura uno de 130 millones de dólares por ayuda de emergencia y otro de 44 millones de dólares por facilidades petroleras deben ser negociados ahora en oportunidad de la visita de la misión de Zalduendo.

Esta expectativa será colmada cuando los créditos reciban el apoyo de los miembros del directorio del Fondo Monetario Internacional, que todavía están en la mira de los fusiles que apuntan desde la CGT.

Mercado

(Viene de la Pág. 1ª)

fue anunciada en horas de la noche del viernes.

Señala que el tipo de cambio oficial regirá para las operaciones de importación y exportación, seguros contratados en moneda extranjera, fletes y arrendamientos de barcos y aeronaves.

Advierte también la circular, que en el mercado libre, las operaciones se tramitarán exclusivamente en las casas autorizadas para cambios en moneda extranjera que tomarán a su cargo las diferencias que pudieran resultar de las fluctuaciones en los tipos de cotización con otras divisas.

Asimismo, la circular advierte que "el Banco Central intervendrá en el mercado libre, cuando las circunstancias lo hagan necesario, a fin de evitar oscilaciones especulativas, pero sin contrariar la tendencia natural de las cotizaciones".

La paridad única de 140 pesos nuevos que regirá desde mañana para el dólar, es el quinto reajuste producido desde que Emilio Mondelli sustituyó a Antonio Cafiero en el Ministerio de Economía.

La primera devaluación de ese ciclo se produjo el 10 de febrero, al fijarse los valores de 68,70 para la moneda norteamericana en el mercado financiero (con una pérdida de valor del 4,7 por ciento), y de 97,70 en el financiero especial (4,8 de pérdida).

Otras devaluaciones se registraron el 16 de febrero (3,4 por ciento de caída); 23 de febrero (4,44 por ciento de pérdida), y el 3 del corriente (pérdida del 3,1 por ciento).

La nueva paridad representa una caída del 82,5 por ciento para el dólar que se cotizaba en el mercado financiero y del 28,3 por ciento, en el mercado oficial.

Al producirse mañana la reapertura de las operaciones, las mayores expectativas estarán centradas, seguramente, en torno al nuevo mercado libre, cuyos niveles de cotización se mantendrán hasta entonces en el campo de los interrogantes.

Sin embargo, cabe recordar, a manera de indicador, que al paralizarse la semana última esas operaciones ante la inminencia del mensaje de Mondelli, los operadores indicaban que mañana, lunes, la divisa norteamericana sería comerciada en torno a los 40 mil pesos viejos por unidad.

Procura fijar su posición por la cadena oficial la UCR

Iniciará hoy las gestiones para tal fin ante el gobierno

BUENOS AIRES, 7 (NA). — Los máximos dirigentes de la UCR iniciarán mañana gestiones ante las autoridades del gobierno nacional, con el propósito de lograr la utilización de la red nacional de radio y televisión "para fijar ante el pueblo el pensamiento y las propuestas" partidarias ante el actual proceso de emergencia nacional que vive el país.

Ese propósito fue hecho público el viernes pasado por las máximas autoridades radicales, luego de una prolongada reunión que mantuvieron los integrantes de la mesa nacional, las máximas autoridades de los bloques partidarios de diputados y senadores y figuras de primera línea de esa organización política.

La iniciativa fue fijada en un documento de cinco puntos en el que tras afirmar la defensa del orden institucional y advertir "sobre los graves riesgos que podría acarrear su ruptura", el radicalismo anuncia su decisión de "continuar el diálogo con los partidos políticos, orientado a implementar soluciones para superar el actual estancamiento del país a través de la unidad nacional".

Al mismo tiempo, anunció que se agotarán "todas las posibilidades en el marco del Congreso Nacional al servicio de una legislación recuperadora de las posibilidades sociales, económicas y culturales argentinas".

La posición del radicalismo fue conocida luego que el presidente provisional del Senado, Italo Argentino Luder, reiterara su criterio de que la convocatoria de una asamblea legislativa requerida por sectores de la oposición parlamentaria entre ellos, el radicalismo, es inconstitucional.

Al mismo tiempo, el senador Luder indicó la factibilidad de convocatoria de una asamblea multipartidaria, a la que eventualmente podría someterse las tareas que las iniciativas opositoras, asignaban a la asamblea legislativa, esto es, analizar la situación de emergencia del país, producir un diagnóstico y proponer los cursos de acción que se pudieran considerar posibles.

Sobre el particular, el radicalismo señala en su pronunciamiento que en el frente parlamentario se esforzará en lograr "una legislación recuperadora", en tanto anuncia su decisión de "continuar el diálogo con los partidos políticos".

Al dar a conocer esa declaración, los máximos líderes radicales no formularon alusión alguna a la posibilidad de insistir en el requerimiento de una asamblea legislativa, aunque versiones conocidas casi simultáneamente en el congreso así lo indicaban.

Tampoco se mencionó si el radicalismo respaldaría la convocatoria de una asamblea pluripartidaria, en caso de quedar definitivamente desplazada la perspectiva de una reunión conjunta de ambas ramas del parlamento nacional para evaluar la actual situación política, económica y social del país.

Fueron evacuadas 845 personas en Tucumán ante el desborde de un río

SAN MIGUEL DE TUCUMAN, 7 (NA).— Graves daños materiales y la evacuación de 845 personas, fue el saldo de las inundaciones provocadas por el desborde de las aguas del río Salí, que afectó a las villas de emergencia El Palomar, San Antonio del Bajo, la Costanera y otras.

Afortunadamente, no se produjeron víctimas, y las autoridades de esta provincia consideraban controlada la situación, iniciándose inmediatamente un operativo tendiente a reconstruir las viviendas dañadas.

A ese efecto, el gobierno tucumano destinó una partida de 70.000.000 de pesos moneda nacional, según lo anunciaron en conferencia de prensa el gobernador interino, Alfredo Cuozzo, y el ministro de Bienestar Social, Milivoj Ratkovic.

Por su parte, la Secretaría de Salud Pública dispuso la vacunación masiva sin excepción de los damnificados para evitar eventuales enfermedades.

Los periodistas pudieron recorrer las zonas afectadas por la inundación, comprobando que se trabaja constantemente con unidades móviles sanitarias, en cumplimiento de la tarea.

En tanto, el director provincial de Defensa Civil, mayor (RE) Emilio Schauvinhold, advirtió a los "agitadores profesionales de la zona de El Palomar y la banda del río Salí, que deben abstenerse de manifestaciones o actos que perjudiquen el normal desenvolvimiento de las tareas que se realizan con el esfuerzo de la población para recuperar la normalidad en las zonas afectadas".

Se registraron más críticas contra el programa económico

SANTA FE, 7 (NA). — La seccional local de la Unión Personal Civil de la Nación (UPCN), emitió un comunicado referido al denominado "plan Mondelli", en el que manifiesta su disconformidad por el 12 por ciento de aumento en los salarios anunciado por el funcionario y sostiene que "nuevamente se pretende cargar sobre los ya agobiados hombros de la clase trabajadora todo el peso del plan económico".

Ante esta situación —dice luego el comunicado de UPCN— "el organismo directriz del movimiento obrero nacional, la Confederación General del Trabajo, impondrá a no dudarlo el sentido de justicia retributiva del que carece el plan Mondelli".

Frente Amplio de Jubilados

BUENOS AIRES, 7 (NA). — El Frente Amplio de Jubilados, Pensionados y Retirados, también se pronunció sobre el programa económico anunciado por el ministro Emilio Mondelli, y lo hizo a través de un memorial dirigido a las autoridades en el que califica de acertada la intención de mejorar las recaudaciones fiscales, pero denuncia que otra evasión se produce en el caso de las cajas previsionales, con un grave perjuicio para la clase pasiva que sufre la falta de dinero.

"Las multas no remedian nada", sostienen los jubilados, cuando los responsables carecen de una herramienta idónea para actuar positivamente contra los infractores.

El Frente Amplio de Jubilados, Pensionados y Retirados, expresa también su preocupación por los incrementos anunciados por la conducción económica y su incidencia en la canasta familiar, situación que afecta —dice— a dos millones de jubilados y pensionados tanto nacionales como provinciales de todo el país.

Censura en Santa Fe

SANTA FE, 7. (NA). — El secretario adjunto de la Confederación General del Trabajo de la regional local, a cargo de la titularidad Carlos Aurelio Martínez, afirmó refiriéndose "al plan Mondelli" que "el movimiento obrero organizado ha conseguido conquistas irrenunciables y que si bien es cierto que el país está pasando por un momento difícil, jamás se aceptará que las cargas que ello exija se reviertan exclusivamente sobre la clase obrera que está padeciendo el desfasaje económico".

"El sacrificio, si hay que hacerlo —agregó el gremialista— deberán realizarlo primero los monopolios y las empresas que son los que se benefician con el rendimiento de los trabajadores".

Siempre con referencia al programa económico, explicó Martínez que "se está haciendo un análisis profundo y completo del plan a nivel de la CGT nacional", y confirmó que el lunes, a las 18, se reunirá en la Capital Federal el comité confederal a fin de culminar dicho estudio.

Al respecto, Martínez aseguró que en el cónclave se tendrán en cuenta las posiciones que sustenten las delegaciones del interior, agregando que mientras tanto deben tomarse las cosas "con prudencia y precaución".

El vicepremier chino cesó en sus funciones

TAIPEI, 7. (Télam-AFP). — El viceprimer ministro chino, Teng Hsiao Ping, cesó en todas sus funciones, anunció hoy la agencia central de prensa de Taiwan.

Los servicios de informaciones de Taipei, citados por la agencia, precisaron que la renuncia del vice primer ministro, vice presidente del Partido Comunista y jefe del Estado Mayor General del Ejército, fue decidida por el buró político del Partido Comunista chino en el curso de una prolongada reunión celebrada hace algunos días.

Teng Hsiao Ping, que se convirtió en el blanco principal de la corriente derechista "Revisionista", se resistió en la reunión a admitir sus errores, según las fuentes.

Teng Hsiao hizo su última aparición pública el 15 de enero con ocasión de los funerales del primer ministro Chou en Lai.

Mientras tanto en Pekín una personalidad china anunció hoy que el vice primer ministro sigue ocupando sus funciones en el gobierno, el partido y el ejército.

SECRETO

Revista bimensual de temas relacionados con las últimas novedades sobre SEXO. Apasionantes notas, deslumbrantes desnudos totales, novedades de Suecia y Dinamarca, adminículos que ofrecen las mas exoticas revistas europeas. Todo lo que un hombre moderno debe conocer acerca del tema. Suscríbase por un año (6 números), enviando cheque o giro por $ 1.800.—, a la orden de Importing S.A., Avda. Alvear 1891, 1er. piso, oficina 101, Buenos Aires, y recibirá la publicación bimestralmente en su domicilio, en sobre cerrado sin membrete, con la más absoluta reserva. Puede solicitarla también por contrarreembolso, enviando solamente $ 100 de franqueo. Se envía únicamente por correo, como correspondencia personal, no entregamos personalmente.

¡¡le ofrecemos un préstamo!!

PARA LA COMPRA DE SU AUTOMOVIL, CAMION, PICK-UP, RASTROJERO, 0 KM. O USADO DE CUALQUIER MARCA — FINCAS — MAQUINARIAS AGRICOLAS

PRESTAMOS	CUOTAS
$ 50.000	$ 455.-
$ 60.000	$ 546.-
$ 70.000	$ 637.-
$ 80.000	$ 728.-
$ 90.000	$ 819.-
$ 100.000	$ 910.-
$ 110.000	$ 1.001.-
$ 120.000	$ 1.092.-
$ 130.000	$ 1.185
$ 140.000	$ 1.274
$ 150.000	$ 1.365
$ 160.000	$ 1.456.-
$ 170.000	$ 1.547.-
$ 180.000	$ 1.638.-
$ 190.000	$ 1.729.-
$ 200.000	$ 1.820.-

hasta $ 400.000

INTERES 6% ANUAL SOBRE SALDOS DEUDORES (MEDIO o/o MENSUAL) Sin garante, sin sorteos, sin reajustes. Planes desde 24 a 96 meses. COMPRE AL CONTADO CON ESTA FINANCIACION

Casa Central: MAIPU 231 P.1o. — Cap. Federal

A NUESTRA EMPRESA LA PREMIA EL PUBLICO QUE LA DISTINGUE CON SU ELECCION EN TODO EL PAIS.

CONSULTENOS DE 8.00 A 12.15 Y DE 16.00 A 20.30

SUCURSAL MENDOZA
PASAJE SAN MARTIN - LOC. 31-SAN MARTIN 1136 - MZA.

ESTIMULO S.A.

De Ahorro y Préstamo para fines determinados Resp. Soc. de Estado de Justicia de la Nación No. 1 CJ 1992 - 1/10/68. Planes aprobados por Res. Esp. de Estado de Justicia de la Nación No. 1 CJ 2742 - 26/12/68. Cía. Aseg. Todas las autorizadas por la Superintendencia de Seguros de la Nación.

AMAP SEA PUBLICITARIO

Estudie una profesión moderna y de futuro!

Inscríbase en:
Chile 1246 - Tel. 258347
De Lunes a Viernes de 18 a 22 hs.
ESCUELA SUPERIOR DE PROPAGANDA Y PUBLICIDAD
Escuela de Dibujo Publicitario

ASOCIACION MENDOCINA DE AGENCIAS DE PUBLICIDAD

PUBLICACION CIENTIFICA

3 (tres) números $ 600,00
SUSCRIBASE EN:
Ediciones C.E.I.M.C.E.I.M.
Sarmiento 165 — 3er. Piso — Of. 325
Bolsa de Comercio de Mendoza
MENDOZA — ARGENTINA

DIRECCION NACIONAL DE RECAUDACION PREVISIONAL

En la ciudad de Mendoza se desea tomar en arrendamiento un inmueble que conste de una superficie útil aproximada de doscientos (200) metros cuadrados, compuestos de local con dos o tres ambientes, dos (2) baños como mínimo, suficiente aireación, luminosidad natural y amplio acceso, ubicado en la zona comprendida entre las calles Avda. San Martín, 25 de Mayo, Pedro Molina y Las Heras. La oferta deberá contener los antecedentes que posibiliten su análisis y, como mínimo, importe mensual del alquiler, ubicación y metros cuadrados del inmueble ofrecido en la ciudad de MENDOZA.

Las propuestas deberán remitirse en sobre cerrado en el que se indicará "LICITACION LOCACION INMUEBLE AREA FISCALIZACION MENDOZA" a la DIRECCION NACIONAL DE RECAUDACION PREVISIONAL, Paseo Colón 329, piso 2, oficina 208, CAPITAL FEDERAL, hasta las 17.30 horas del día 23 de marzo de 1976. EXPEDIENTE Nº 277.325/75.

JULIO LUIS GOMEZ
JEFE DE COMPRAS Y SUMINISTROS

MBS
MINISTERIO DE BIENESTAR SOCIAL
Secretaría de Estado de Seguridad Social

LA COMISION NORMALIZADORA

Del Sindicato de Obreros y Empleados Municipales de Guaymallén (S.O.E.M.G.), CITA al Cuerpo de Delegados a la reunión que se realizará el día lunes 8-3-76, a las 17 hs., para tratar POLITICA SALARIAL - "URGENTE".

LA COMISION DIRECTIVA

Hallaron los cadáveres de 3 presuntos secuestrados

Las víctimas serían un militante radical, su esposa e hija

MAR DEL PLATA, 7 (NA). — Los cadáveres de un hombre y dos mujeres, que podrían consituir un matrimonio y su hija, fueron hallados enterrados a un costado de la ruta nacional número 2, en las cercanías de Dolores, a 232 kilómetros de la Capital Federal.

El hecho, que aconteció el viernes pasado, pero sólo se supo hoy en fuentes policiales, tuvo lugar cuando un turista hizo un alto en el camino y se encontró con un rastro de sangre que terminaba en un sitio en el que se notaba tierra removida.

Denuncia

El hombre se acercó y comprobó que algunos cabellos salían a la superficie, por lo que prestamente se encaminó al primer puesto de la policía caminera, en el que radicó la denuncia.

Las fuerzas de seguridad se presentaron en el lugar y comprobaron, una vez removida la tierra, que se trataba de los cadáveres de un hombre y dos mujeres, cada uno de los cuales, presentaba un balazo en el cráneo y las manos amputadas.

Investigaciones

Posteriormente, la policía encaminó sus investigaciones en la presunción de que podría tratarse de los cuerpos de Federico Báez, de 52 años, su esposa Agnes, de 47, y su hija María Ercilia, de 23, que fueron secuestrados aquí el lunes último.

Militancia

Báez era militante radical, pero los desconocidos que lo secuestraron a él, a su esposa y a su hija, habrían actuado como represalia porque uno de sus hijos actuaría en la guerrilla de extrema izquierda, según trascendió.

Los cuerpos fueron trasladados a la morgue policial y se tomaron impresiones digitales de los pies, con el objeto de intentar una identificación que se tornaba dificultosa por la ausencia de elementos para comprobar si se trata de la familia Báez, como se presume.

Reunión de Tito con Castro

(Viene de la Pág. 1ª)

ber de las fuerzas progresistas del mundo ayudar a la república del pueblo de Angola —con la que Cuba contribuyó grandemente— para realizar los legítimos propósitos de su pueblo en pro de una forma independiente de desarrollo interno y de una actitud de independencia a la vez que no alineada en el campo de su política exterior".

Los observadores occidentales dijeron que el hecho de que Tito hubiese dado énfasis a una política de "independencia" y "no alineada" indicaba que el líder yugoslavo estaba elogiando la ayuda que un país no alineado daba a otro también no alineado, sin respaldar la expansión soviética o cubana en Africa.

Cuba envió a Angola un ejército de 12.000 hombres equipado por la Unión Soviética, para que el marxista MPLA se impusiera a los otros dos movimientos adictos a Occidente que se unieron para buscar el poder.

Los observadores también dijeron que las observaciones de Tito también habían sido bastante ambiguas, como para que "la gente dedujera de ellas lo que quisiera", ya sea en favor o en contra del expansionismo soviético y cubano.

Ni los medios oficiales yugoslavos ni los cubanos dieron a entender cuál estaba siendo el tópico de las conversaciones, limitándose a describirlas vagamente como "tratar de cuestiones bilaterales". Una fuente dijo que era de suponer que los dos líderes habrían hablado también del empeoramiento de la situación entre Rhodesia y Mozambique, en Africa.

En su brindis, Tito al parecer se refirió a esa situación cuando dijo:

"Lo que me preocupa es el hecho de que existan numerosos focos de crisis y de que no esté disminuyendo la resistencia a un más rápido progreso, ya que no cesan las presiones contra los países no alineados".

La CTERA de Santa Fe convocó a determinar movilizaciones

SANTA FE, 7 (NA). — La Federación que nuclea gremialmente a los trabajadores de la Educación de esta provincia, adherida a la Confederación de Trabajadores de la Educación de la República Argentina (CTERA), exhortó a sus entidades de base a realizar mañana asambleas de afiliados en sus zonas de influencia, a fin de determinar el tipo de movilizaciones a efectivizar durante los días comprendidos entre el 9 y el 12 del corriente, en apoyo de reclamos que incluyen un aumento de emergencia para el magisterio que contemple el real costo de vida.

También solicitan los educadores el aumento de la bonificación por antigüedad al personal directivo y de supervisión, hasta alcanzar el cien por ciento.

En un comunicado, la junta ejecutiva de la Federación informó asimismo que se dirigirá a las autoridades para efectuar los planteos correspondientes sobre estos y otros asuntos que preocupan a la docencia santafesina.

Cabe señalar que mañana se iniciará en Santa Fe el curso lectivo para los ciclos pre primario, primario y secundario, siendo esta la primera provincia donde las clases comienzan el 8 de marzo.

Pinochet dará a conocer hoy su nuevo gabinete

SANTIAGO DE CHILE, 7. (Télam - EFE). — El presidente chileno Augusto Pinochet dará a conocer mañana los nombres del nuevo gabinete.

De acuerdo con versiones circulantes hoy, por lo menos habrá cinco nuevos nombres en el equipo ministerial, integrado hasta ahora por 10 miembros de las Fuerzas Armadas y 7 civiles.

De acuerdo con la información oficial, la decisión de los ministros de dejar en libertad de acción al jefe del Estado, obedeció al propósito de facilitar la aplicación de los ajustes económicos.

El presidente de Venezuela, Carlos Andrés Pérez (izq.), ha desafiado a los secuestradores del hombre de negocios norteamericanos William Niehous (der.), diciendo que su gobierno no va a ser arrinconado por los guerrilleros. Niehous fue secuestrado de su vivienda de Caracas por siete hombres armados. (Radiofoto de UPI).

Intensa búsqueda de un ejecutivo norteamericano secuestrado en Venezuela

CARACAS, 7 (UPI). — La intensa búsqueda por la policía y el Ejército del ejecutivo norteamericano William Niehous se extendió hoy a las zonas rurales en un radio de unos 100 kilómetros alrededor de la capital venezolana.

Expertos de la policía informaron que un análisis de la tierra hallada en los neumáticos de un automóvil abandonado por los secuestradores que se llevaron a Niehous de su residencia en Caracas el 27 de febrero, mostró que provenía de áreas rurales cerca de la capital.

El análisis despertó especulaciones de que Niehous, vicepresidente de la empresa Owens Illinois, de 45 años, se encontraba en un campamento en las montañas cerca de Caracas. En los secuestros de ricos venezolanos en 1971 y 1974 los llevaron a esos escondites también.

La policía estima que los mismos secuestradores, un grupo de sobrevivientes de varias organizaciones de ultraizquierda dispersadas por el gobierno, son los responsables del secuestro de Niehous.

Niehous fue llevado de su casa el 27 de febrero por la noche por siete hombres armados que ataron a su esposa e hijos. Las autoridades aún no han confirmado la identidad de los secuestradores oficialmente, pero se estima que su motivación fue política.

Un funcionario de la policía técnica judicial, Carlos Guzmán Vera, dijo hoy que "esto es un secuestro político", y explicó que el caso estaba en manos de la policía política y funcionarios de Inteligencia Militar.

"Una organización que se identificó como "el Grupo de Comandos Revolucionarios" envió una declaración a un diario local la semana pasada en la que dice que Niehous sería juzgado por un tribunal revolucionario por intervenir en los asuntos internos del país.

El viernes pasado, una bomba estalló en la Universidad Central de Caracas, regando papeles con las primeras demandas de los secuestradores, que incluían el pago de una bonificación de 16 dólares a cada uno de los trabajadores de Owens Illinoins, la distribución de 18.000 bolsas de alimentos y juguetes en 15 barrios pobres y la publicación de los manifiestos de los secuestradores.

Las autoridades han expresado dudas sobre la autenticidad de las demandas y esperan otra comunicación de los secuestradores.

En los anteriores secuestros aquí, los criminales han usado a un mediador para la entrega de los rescates. En 1971, un grupo guerrillero recibió 700 mil dólares por el hermano de un banquero; en 1972, más de un millón de dólares por un industrial local, y, en 1974, más de un millón de dólares por dos ganaderos.

El secuestro más reciente el de un joven ganadero en la parte occidental del país, tuvo lugar el mes pasado. La víctima, Alfredo Pardi, fue puesto en libertad tras el pago de cerca de 450.000 dólares.

Dieron muerte en Angola a 15 soldados cubanos

LUSAKA, 7 (UPI). — Una de las dos derrotadas fracciones independentistas prooccidentales en la guerra civil de Angola anunció hoy haber dado muerte a 15 soldados cubanos y haber hecho prisioneros a seis más en la continuada guerra de guerrillas, dirigida al derrocamiento del gobierno instalado en Luanda.

Un comunicado firmado por Jonas Savimbi, jefe de la Unión para la Independencia Total de Angola (UNITA), declara que ésta ha intensificado la lucha contra las fuerzas predominantes en la antigua colonia portuguesa, que cuentan con el apoyo de Moscú, añadiendo que dispone de armamento y suministros para un año de campaña.

Savimbi ha jurado poner fin a la "interferencia" soviética en Angola "aún cuando ello tome un siglo". Luego de nueve meses de guerra civil, el marxita Movimiento Popular para la Liberación de Angola (MPLA), que contaba con 12.000 soldados cubanos y material bélico soviético, venció a los movimientos occidentalistas en enero. Posteriormente ha obtenido amplio reconocimiento internacional como gobierno legítimo.

UNITA estableció su cuartel general guerrillero en un punto secreto del sur de Angola, a raíz de que su ejército, compuesto de 20.000 hombres, perdiera la guerra de tipo convencional.

El comunicado de UNITA dice también que el fuego de sus fuerzas derribó un avión del MPLA y que en acciones recientes fueron destruidos o capturados ocho vehículos blindados cubanos.

El régimen de MPLA anunció la semana pasada que proyecta enviar una delegación de buena voluntad a Lusaka a fin de tratar la forma de establecer relaciones.

El presidente de Zambia, Kenneth Kaunda, uno de los pocos gobernantes del continente africano que aún no han otorgado reconocimiento diplomático al régimen de Luanda, ha permitido hasta ahora que UNITA mantenga su principal base extranjera en suelo zambio.

La semana pasada, Za[...] país colindante con Angola, [...]conoció el régimen del MP[...] sumándose a la mayoría de [...] estados africanos que ya lo [...]bían hecho. A un tiempo, Z[...]re clausuró las oficinas de [...] otra facción occidentalista [...]goleña, el frente nacional p[...] la liberación de Angola (FN[...]) establecida en Kinshasa.

Intentaron dar muerte a Carlos Lleras

BOGOTA, 7 (Télam-AFP[...]). Un atentado frustrado con[...] el ex presidente Carlos Lle[...] se produjo hoy en el occid[...]te de Colombia.

El ex jefe de Estado, [...] realiza una gira electoral [...] miras a los comicios legisla[...]vos del 18 de abril próxi[...] visitaba la localidad de Z[...]al, departamento del Val[...] unos 60 kilómetros de Bog[...]

En el curso de una manif[...]tación popular Lleras fue a[...]cado súbitamente por un in[...]viduo armado con un pu[...] que se abalanzó sobre el d[...]gente político liberal.

Según su oficina de pre[...] aquí el servicio de seguri[...] de Lleras neutralizó rápi[...]mente al atacante quien [...] puesto a órdenes de las au[...]ridades policiales de Zarzal.

Delegados de 150 países deliberarán en la UN sobre derechos del mar

NACIONES UNIDAS, 7 (UPI). — La tercera conferencia sobre derecho marítimo de las Naciones Unidas iniciará una nueva sesión el lunes 15, con la participación de 150 países del mundo, en una de las más trascendentales discusiones sobre la explotación de las riquezas del mar.

La finalidad de la conferencia es establecer un orden legal aceptable en la explotación y utilización de los océanos, que cubren el 70 por ciento de la superficie del planeta.

Dicha sesión terminará el 7 de mayo, y después se celebrará una nueva discusión en Ginebra, a fines de año.

Si todo va bien y se logra armonizar los contrapuestos intereses, es posible que se logre firmar un código de derecho marítimo a principios de 1977.

Pero las perspectivas no son buenas ya que existen centenares de intereses nacionales, militares y económicos en disputa, y, en algunos casos, irreconciliables.

Uno de ellos, por ejemplo, es la explotación de los depósitos submarinos de petróleo, que ha alcanzado ya un valor de unos 40.000 millones de dólares anuales, y que puede llegar a 200.000 millones dentro de 25 años.

En los momentos actuales, el 20 por ciento de la producción petrolera mundial procede de fuentes submarinas, y dentro de cuatro años, en 1980, habrá alcanzado el 33 por ciento.

Le sigue en importancia la explotación del transporte marítimo, que actualmente tiene un valor de unos 48.000 millones de dólares anuales, y la pesca, que se estima en unos 18.000 millones de dólares anuales.

Pero con los adelantos de la tecnología se acerca el momento en que será posible poner en explotación "minas" submarinas de níquel, cobre, cobalto y manganeso, acumulados en "nódulos" en el fondo del mar.

Hasta ahora se han descubierto grandes depósitos de esos minerales en el Pacífico del norte y centro, con una gran concentración de los mismos de 1.500 a 2.500 kilómetros al oeste de Panamá.

Lo que se discute es si esos depósitos son del que los pueda explotar, que en este caso solo sería un puñado de países con tecnología adelantada, o si son "una herencia común de la humanidad", como dijo el embajador de Malta, Avid Pardo en 1967.

Pero probablemente el aspecto más conflictivo de inmediato es el de la extensión de las aguas territoriales nacionales y los derechos de la explotación pesquera y de otras riquezas en las mismas.

En estos momentos está pendiente la resolución de la disputa de esos derechos entre Islandia y Gran Bretaña, que han roto relaciones diplomáticas a resultas de la llamada guerra del bacalao.

Estados Unidos teme que las incursiones de pesqueros soviéticos y de otros países agoten los ricos bancos de pescado en sus costas, y temen protegerlos con una rígida ley, porque eso podría invitar a represalias.

El control de la contaminación oceánica, le sigue en importancia.

Y uno de los más espinosos problemas es el de cuáles son los derechos de los países que no tienen acceso al mar, como Bolivia, Paraguay, o Suiza y Austria.

Las negociaciones son difíciles, y los resultados dudosos, aunque se necesita gran persuasión para lograr un acuerdo, ya que un pequeño número de países, grandes o pequeños, podría con pocas dificultades hacer inoperante el acuerdo.

VAJILL[A] COMO NUEVA.
LAVA VAJILLA TEKO
OTRO PRODUCTO MATRUSS
DISTRIBUYE EN MEND[OZA]
D.I.C.O.
ALVAREZ THOMAS
GODOY CRUZ - TEL. 22[...]

JUBILACIONES
—Asesoramiento trámites an[te] las Cajas.
—Regularización deudas pre[vi]sionales.
LEYES SOCIALES
—Libros Sueldos y Jorna[...]
Horario: 8 a 12 y de 17 a [...]
ORG. CONTABLE "ELEC[...]
GUTIERREZ 567 - LOCA[L]
TEL. 251167 - MENDOZA
26-1-F Pte.

Simplex
Time Recorder C[o]
RELOJES DE CONTROL
Para Personal - Producción y Telex
FABRICA - VENTAS - SERVICE
Av. Rgto. de Patricios 1630
Tel. 28-5866/21-4183
Buenos Aires
HOFFMAN
Avda. España 1142
Tel. 21-6711 - MENDOZA

Quedó superada la crisis universitaria en Bolivia

El problema había provocado una ola de agitación social

LA PAZ, 7 (Télam-Latin). La crisis universitaria, que provocó una ola de agitación social en el país, fue solucionada con la firma de un acuerdo de nueve puntos entre autoridades académicas y estudiantes.

Las autoridades se comprometieron a gestionar la libertad de los estudiantes presos y el retorno de los exiliados en un plazo no mayor de 15 días, además de iniciar el proceso de democratización de las direcciones universitarias a partir del mes de junio.

Todos los bienes estudiantiles y las sedes de las organizaciones universitarias pasaron a manos de los dirigentes actualmente reconocidos.

Por su parte los estudiantes levantaron la huelga indefinida que mantenía paralizadas a cuatro universidades del país y se comprometieron a retornar a clase el lunes.

El acuerdo que pone fin a un mes de graves disturbios callejeros, huelgas y apoyos de sectores laborales, fue logrado anoche tras casi ocho horas y media de negociaciones.

El diálogo fue reabierto ayer en un esfuerzo por encontrar una fórmula de solución al conflicto, agravado seriamente por una huelga de hambre de un grupo estudiantil que ocupó la sede del arzobispado.

En un comunicado divulgado hoy, la Federación Universitaria local (FUL), agradeció el apoyo de sectores laborales "que respondieron a nuestro llamado".

El documento afirmó que "el paso inicial de solución" será coronado cuando el Consejo Nacional de Educación Superior (CNES) "cumpla con los diferentes puntos acordados".

Según el gobierno, permanecen detenidos siete estudiantes acusados de implicaciones subversivas, de los aproximadamente 60 capturados en febrero durante la ola de protestas callejeras.

Los siete dirigentes pasaron el viernes a la justicia ordinaria para su procesamiento. Un equipo de juristas asesorados por el ex presidente Luis Adolfo Siles Salinas, tomará a su cargo la defensa.

El gobierno afirmó que la agitación estudiantil era parte de un complot subversivo de la extrema izquierda y la extrema derecha, destinado a derrocar al presidente Hugo Bánzer.

El supuesto jefe del complot, el general Juan Ayoroa Ayoroa, continúa en la clandestinidad y su posible paradero provoca toda suerte de conjeturas.

PRODUCTOS LEDUC

PROYECTOR pm 618
FLASH LEDUC ARTICULO Nº 943
LEDUC SUPER DE LUJO 127
TRIPODE MODELO 72
PRECIOS ESPECIALES A:
REVENDEDORES Y MAYORISTAS
LUIS BUSCHEL
JUJUY 130 - MENDOZA

Audífonos Lutz Ferrando
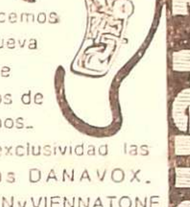
Oir es vivir. Ahora, le ofrecemos una nueva línea de modelos de audífonos. Y en exclusividad las marcas DANAVOX, REXTON y VIENNATONE
Su especialista y Lutz Ferrando pueden resolver su problema. Con seguridad total

La policía tendrá desde hoy amplias atribuciones en el control de precios

BUENOS AIRES, 7 (N.A.). La Policía Federal, cuyos efectivos y material han resultado apenas suficientes en los últimos tiempos para hacer frente al cuidado de la seguridad pública —crecientemente amenazada por la actividad de la delincuencia y el auge de la guerrilla subversiva— tendrá que afrontar desde mañana una nueva responsabilidad, tan compleja como ajena a sus actividades específicas: el control de precios y abastecimiento de los artículos de primera necesidad.

La misión le ha sido encomendada por el gobierno nacional, en un evidente esfuerzo por contar con un mecanismo de control y represión de la especulación que prometa mayor eficacia que la demostrada en oportunidades anteriores por las inspecciones a cargo de simples funcionarios civiles.

De esa manera, el cuerpo policial, que en los últimos años ha debido multiplicar su acción creando incluso brigadas especiales para reprimir nuevas y sofisticadas formas delictivas y subversivas, deberá ocuparse ahora también de que los pollos, los huevos, la leche, las gaseosas y la merluza, etc. no sean materia de maniobras agiotistas y pasen de una etapa de comercialización a otra a los precios oficialmente admitidos.

Oficialmente no se ha anunciado de qué modo se instrumentará la fiscalización policial de los precios. Sólo se informó que los inspectores contarán con amplias atribuciones y que estarán facultados para clausurar locales mayoristas y minoristas y también depósitos de mercancías como asimismo, para proceder al comiso de estas últimas.

Las características del operativo fueron analizadas el último fin de semana durante una reunión que mantuvieron el secretario de Programación y Coordinación Económica, señor Jorge Benalcázar; el secretario de Estado de Comercio, José Llorens Pastor, y el jefe de la Policía Federal, general Albano Harguindeguy.

Al término de esas deliberaciones se reveló que la acción policial cubrirá todas las etapas de comercialización de los productos de la canasta familiar, lo que de por sí solo ya señala la amplitud de la tarea encomendada a la institución.

Los productos incluidos en la fiscalización son la leche, bebidas gaseosas, vino común, pollos, huevos, filet de merluza, yerba mate, arroz, tomates y duraznos para la industrialización, para todos los cuales ya se han fijado precios máximos.

Como ya se informó, el vino común de mesa no podrá llegar al público consumidor a más de 3.300 pesos viejos el litro (en realidad 930 centímetros cúbicos); leche, 1.500 pesos el litro; pollos, 6.800 pesos el kilo; huevos, de 4.000 a 4.400 pesos la docena; yerba mate, entre 9.200 y 10.200 pesos el kilo; arroz, entre 4.100 y 5.700 el kilo; gaseosas, tamaño mediano, 900 pesos la botella y tamaño familiar, 2.110 pesos; merluza, entre 5.600 y 5.800 pesos el kilo.

Crédito Integral S.A.
DE CREDITO Y FINANCIACIONES PARA UN FIN
COMUNICA
Que de acuerdo al artículo 8º de las condiciones generales, se ha efectuado la adjudicación de fecha 16-2-76, a las 9 horas, de los grupos: 13-C y 14-C, habiendo sido favorecidos los siguientes suscriptores de la ZONA CUYO: GRUPO 13-C por sorteo: Título Nº 077, VANINI ESTEVE, María Cristina, Pcia. Mendoza; por licitación: Título Nº 028, FERNANDEZ SALAS, María, Pcia. Mendoza; GRUPO 14-C, por sorteo: Título Nº 026, PRINCIPE JULIO CESAR, Pcia. Mendoza; por licitación: Título Nº 031, MIGUEL ARAS, Joaquín, Pcia. Mendoza. Sede de promoción circuito cerrado. Don Bosco 163, Mendoza. Casa central: Corrientes 753, 1º piso, Capital Federal. Compañías Aseguradoras, Tutora S. A., Minerva S. A., Alfa S. A. e Industriales Unidos.
8 3 F 49801 8 3

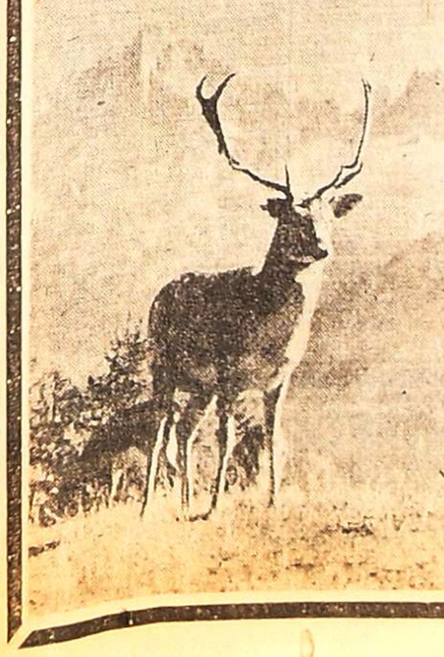
Esto también es:
FRANCIA:
ALIANZA FRANCESA
Chile 1754 - Tel. 217514
INSCRIPCION ABIERTA
CURSOS PARA ADULTOS
Especializaciones:
LITERATURA - CIVILIZACION
Cursos para Niños:
JARDIN DE INFANTES
TRABAJOS MANUALES
Hay Centros en:
San Martín | San Luis | San Rafael
Rivadavia | Villa Mercedes | General Alvear
8 3 F 8 3

Vino para hacer más y mejor vino...
Ultrazym® 100
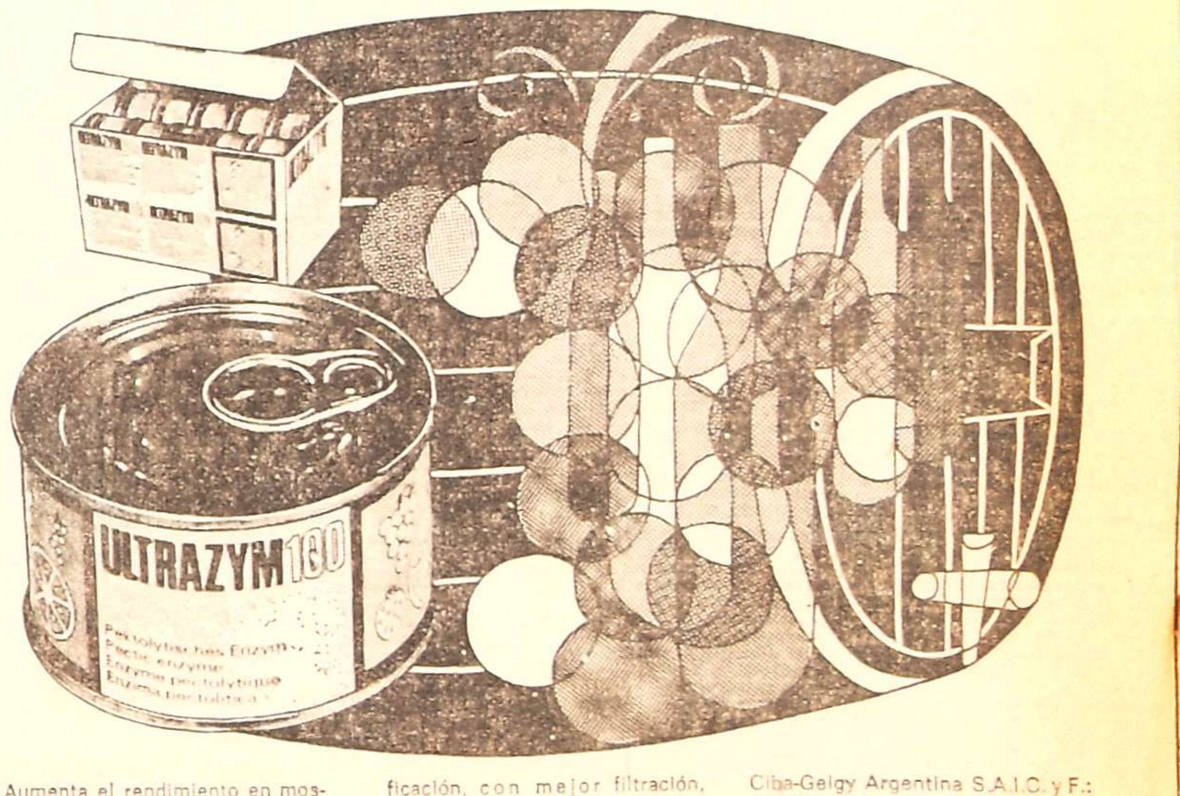

• Aumenta el rendimiento en mosto total, del 2 al 8 %.
• Disminuye el tiempo de maceración del 20 al 30 %.
• Disminuye el tiempo de defecación en más del 50 %, con mejor compactación de heces.
• Mejora el prensado disminuyendo el tiempo y suprimiendo las proyecciones.
• Mejora el escurrido, aumentando el rendimiento del 8 al 20 %.
• Mejora las condiciones de fermentación alcohólica. Fermentación más regular y más completa. En muchos casos, más corta. Da una graduación alcohólica ligeramente superior.
• Acelera los fenómenos de clarificación, con mejor filtración, con un aumento del rendimiento entre el 20 y el 200 %.
• Mejora el bouquet y el afrutado del vino.
• Aumenta la intensidad del color en ciertos vinos tintos entre el 30 y el 50 %.
• Estabiliza el vino después de la degradación de mucílagos, evitando nuevas precipitaciones en las botellas.
• ULTRAZYM 100 es un producto enzimático ultraconcentrado que disminuye los costos de elaboración, como consecuencia del aumento del rendimiento, de la reducción de pérdidas y de la mayor rapidez de trabajo.
Ciba-Geigy Argentina S.A.I.C. y F.: A. Villanueva 245 - Tel. 244820 Mendoza.
Representantes:
• G. Bouillard y Cía. Gral. Alvear (Mendoza): Avda. C. Pellegrini 436 - Tel. 2025.
Gral. Roca (Río Negro): Avda. 9 de Julio 501 - Tel. 2428
San Juan: Mitre 325 (Este) - Tel. 25540.
San Rafael (Mendoza): Avda. Mitre 355 - Tel. 22420.
• Felipe Englebienne Las Heras (Mendoza) Sarmiento 1002
ULTRAZYM 100 es un producto:
CIBA-GEIGY
mejor que mejor!
Ciba-Geigy Argentina S.A.I.C. y F. - División Agroquímica - Productos Biotécnicos - Arias 1851 - Tel. 701-2461 - Buenos Aires

LOS ANDES

Fundado el 20 de Octubre de 1882 por el Dr. Adolfo Calle

Directoras:

Carmen Usandivaras de Calle
Elcira Videla de Schiappa de Azevedo

MENDOZA, LUNES 8 DE MARZO DE 1976

El grave problema del contrabando

Representantes de los gobiernos del Chaco, Corrientes, Misiones y Formosa se reunieron en fecha reciente para implementar un plan de acción común que permita una efectiva represión del contrabando en esa zona del país, que se ve afectado por el drenaje de 2.500 millones de dólares. Según la información que ha trascendido a la opinión pública acerca de esa evaluación regional de la situación creada por el contrabando, se ha coincidido en que la solución del grave problema no depende sólo de establecer un rígido sistema represivo, sino que se imponen políticas de fondo que permitan, a través del intercambio comercial y económico, oficializar las transacciones orientando la actividad hacia objetivos de desarrollo regional mediante estructuras adecuadas.

El planteo es correcto si se considera que la sola represión, que de todos modos será burlada en alguna forma de acuerdo a lo que demuestra la experiencia, significaría un castigo para el comercio que opera con la demanda fronteriza, creando el cierre de fuentes de trabajo y estimulando las prácticas delictivas de los contrabandistas profesionales. La represión es conveniente y necesaria, pero como instrumento de la política de fiscalización, control y salvaguardia que el Estado debe ejercer sobre sus zonas fronterizas en defensa de legítimos intereses y valores nacionales, pero no como medio de cubertura de una falencia estructural que niega la vocación natural de los pueblos de integrarse y cooperar en esfuerzos comunes de progreso.

Por otra parte, el contrabando tiene distintos matices que es preciso analizar. Sin ánimo de justificarlo, porque al moverse fuera de la ley configura un delito, es menester distinguir entre el contrabando determinado por necesidades primarias y elementales de las poblaciones fronterizas que practican el tráfico denominado "hormiga", de aquel otro que se lleva a cabo en el plano del verdadero delito económico que daña al país. Por eso ha podido decir el representante del gobierno de Corrientes que "es casi ridículo que pretendamos imponer cuotas de venta al comercio que está en la costa, que por accidente se encuentra trabajando en esa forma, mientras el grueso del volumen de las mercaderías pasa sin que se las controle y sin participación de ninguna especie por parte de la provincia".

Se denuncia, asimismo, que en el caso de Misiones el problema del contrabando es dramático por cuanto esta práctica ha generado "una corrupción incalculable y está provocando también un descreimiento en el pueblo". El análisis objetivo de este grave problema nacional, que también tiene expresiones en Mendoza por su condición de provincia fronteriza, está indicando que en este orden de cosas hay algo que no funciona. Es evidente, en efecto, que los requerimientos de los mercados fronterizos y las mismas características de la problemática del desarrollo regional están rebasando esquemas y legislaciones obsoletas. El impulso de crecimiento que juega en un contexto dinamizado por las comunicaciones y la infraestructura vial y de transportes, no ha sido acompañado por una actualización de los sistemas de complementación e integración económica y comercial. Este es uno de los grandes problemas que debe resolver Latinoamérica, atrapado en modos que, como la ALALC, se han quedado en el tiempo.

La evasión de valores estimados en 2.500 millones de dólares por vía del contrabando da la medida de una irregularidad que tiene profundas implicancias económicas, sociales, políticas y morales y que, en definitiva, paga todo el pueblo argentino, inclusive en términos de desabastecimiento y que ofende al comercio honesto y grava con mayores precios al consumo interno.

Es obligado pensar entonces que, junto con la especulación, el impacto inflacionario, el déficit fiscal y el gasto público descontrolado, el desabastecimiento intencionado y la baja productividad, el contrabando echa leña a un fuego que está devorando al país. Pero éste, como los otros problemas señalados, reclama ya no medidas de coyuntura o de paños tibios, sino un programa coherente e integral de defensa, promoción y desarrollo económico-social del país en el marco de un real ejercicio de la soberanía.

El Baile de las Reinas marcará el comienzo de los actos centrales

Organizado por el Círculo de Periodistas de Mendoza, el próximo jueves 11 del corriente, a partir de las 22.30, en las amplias instalaciones de Andes Talleres Sport Club, ubicadas en Libertad y Belgrano, de Godoy Cruz, se realizará el tradicional baile de las reinas, con la participación de las soberanas departamentales con sus respectivas cortes.

Presidirá la velada la reina de la Vendimia de 1975 señorita Teresa Beatriz Ripoll, junto con su anfitriona, la reina de la Capital por el corriente año, señorita Alicia Callejas.

El público mendocino y los visitantes tendrán la oportunidad de apreciar por primera vez las nuevas bellezas 1976, dado que esa noche se presentarán a la curiosidad y admiración del gran público, de ahí que las autoridades de la entidad de prensa hayan fijado precios accesibles a la población.

En el recinto cubierto ubicarán las reinas y sus cortes. Cada delegación tendrá sus mesas, en las que será servido un lunch del que participarán también las autoridades provinciales, municipales e invitados especiales.

Como es costumbre se sorteará entre las soberanas obsequios donados por el comercio, la industria, la banca, diarios, radios y canales de televisión, realizándose su entrega durante la realización del baile, en el que actuarán orquestas de renombre con la animación de Hugo Alberto Orellano.

Especial mención merece el premio "Interventor Federal", consistente en medalla de oro a sortearse entre las reinas departamentales, obsequio que anualmente es otorgado por el Gobierno de la Provincia.

El precio de las entradas será de 60 pesos para caballeros; 30 pesos para damas y los socios del Club Talleres abonarán sólo el 50 por ciento de esos valores.

Por razones de organización y en razón de que las delegaciones tienen ubicaciones limitadas, los familiares y acompañantes que excedan el número de asientos reservados deberán ubicarse en lugares cercanos al recinto oficial.

Premios a la soberana de San Rafael y a su corte

El comisionado, señor César Massini, hace entrega de un cheque a la reina departamental.

SAN RAFAEL. — Fue entregado el premio instituido por la Comisión Vendimia para la reina de la vendimia de San Rafael 1976, y diversos obsequios a las reinas de distritos, durante un sencillo acto realizado en el despacho del comisionado municipal de San Rafael.

El comisionado, señor César Masini, quien se encontraba acompañado del secretario de Hacienda y Administración, señor Rodolfo S. Irigoyen y miembros de la Comisión Vendimia, recibieron a la reina departamental, señorita Rosario del Carmen Coria ya las reinas de los distritos y sus cortes.

En la oportunidad el señor Masini pronunció unas breves palabras para agradecer a todas las reinas, en nombre de la Comisión Vendimia, la participación en el acto vendimial central del departamento del departamento del que —dijo— "estamos orgullosos porque resultó uno de los más trascendentales de los últimos tiempos". Seguidamente hizo entrega a la señorita Rosario del Carmen Coria de un cheque por valor de un millón de pesos moneda nacional, por haber logrado el reinado departamental, y le auguró el mejor de los éxitos en su participación en la fiesta central de la Provincia.

Seguidamente, el secretario de Hacienda, señor Irigoyen entregó algunos obsequios a la virreyna 1ª señorita Gladys Mabel Sutter y otro miembro de la Comisión Vendimia hizo entrega de regalos a la verreyna 2ª, señorita Mabel Angélica Suárez. Tras ello las autoridades presentes hicieron entrega de regalos a las reinas, recibiendo también diversos obsequios la reina departamental, que habían sido donados por el comercio y la industria del medio.

Finalmente el señor Raúl Reynal, dio instrucciones a la reina y su corte, con respecto a la participación en la fiesta central a realizarse el próximo fin de semana en la ciudad de Mendoza.

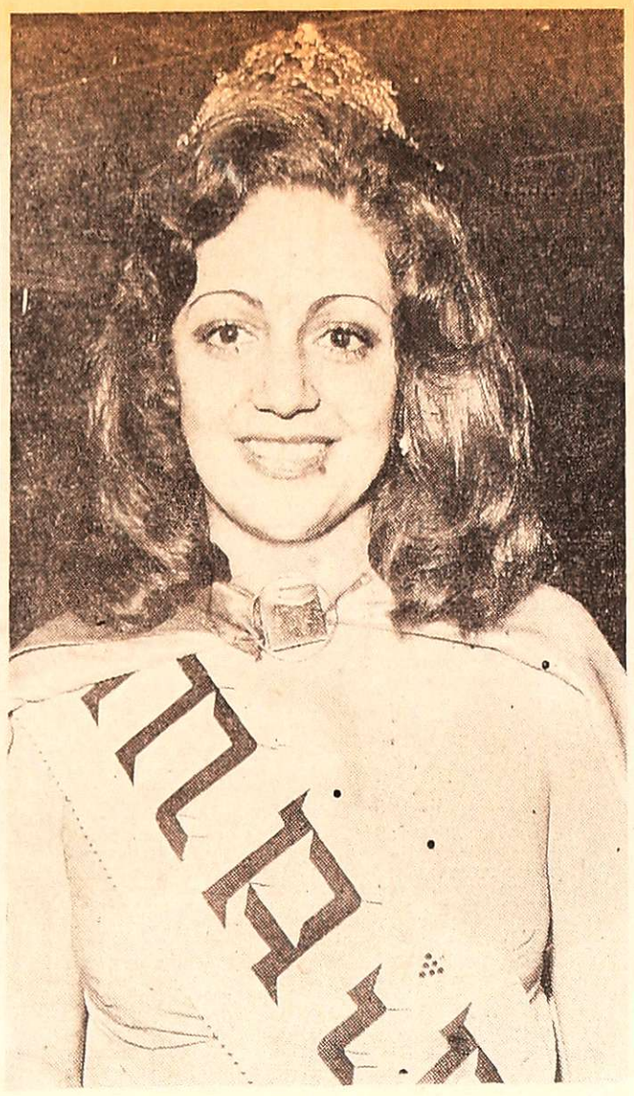

María Gladys Giménez

Hermosa joven ocupa el trono vendimial de Maipú

La gracia y la real prestancia de María Gladys Giménez, reina de la Vendimia del departamento de Maipú, inundó con su presencia la redacción de esta casa. De allí en más y por un tiempo prolongado cesaron las máquinas de escribir y los periodistas se arremolinaron en torno a esta expresiva beldad que acaparó la atención de todos. Sus ojos de un castaño verdoso cambiante, su boca, su rostro, todo en ella sonreía con ese optimismo y esa seguridad de quien se siente admirada. Su delicada figura espigada recorrió los lugares de trabajo y hubo presentaciones que María IV retribuyó con la sencillez y espontaneidad que le caracteriza.

Nos habló con el entusiasmo de sus 22 primaveras de "su fiesta" que en ella impactó dejándole "un recuerdo maravilloso. Fue algo como alcanzar un pedazo de cielo con las manos, algo muy trascendente para mí que vivirá siempre en mi recuerdo".

"Les confieso que significa para mí una ambición que me llena de felicidad el sólo hecho de representar a mi pueblo. Un pueblo de viñedos y bodegas; un pueblo que tiene fama internacional porque alberga la bodega más grande del mundo. Que congrega a una población laboriosa y pujante.

Hecha atrás con un ademán muy femenino y sin amaneramientos el cabello rubio broncead y tras meditar algunos segundos responde a la pregunta del cronista acerca de si tiene fe en sí misma para conquistar el reinado provincial 1975.

"—Sí. Tengo fe y pienso que todas las competidoras candidatas al cetro vendimial la tienen en mayor o menor grado. Sé que de lograr el reinado será una responsabilidad muy grande representar a Mendoza con autenticidad". Nosotros damos fe que es auténtica, sencilla, alegre, desenvuelta.

Nos contó de la fiesta que le tocó vivir la noche de la coronación en su Maipú. De como se superaron con voluntad todos los problemas que entrañaron la realización del espectáculo, tan cálido y grato, por obra y gracia de la calidad de la gente de su pueblo, de sus autoridades comunales... De sus predilecciones, mencionó su afición a la lectura de clásicos y contemporáneos, en especial los libros de ciencia-ficción. En cuanto a música, ama entrañablemente el folklore, aunque también le agrada la música de los grandes compositores, la popular y la moderna. Nos hizo la confidencia de que no tiene novio y sigue esperando al que elija su corazón.

La explotación de los quioscos en el anfiteatro

En la secretaría de la Dirección de Bosques y Parques Provinciales, se procederá mañana a las 9 a la adjudicación, en concesión, de la explotación de quioscos que se ubicarán en terrenos aledaños al anfiteatro Frank Romero Day, durante los actos de la Fiesta de la Vendimia. Al respecto, se dieron a conocer las normas a que deberán ajustarse los interesados. Entre otras se señala que el adjuditacatario deberá tener a su exclusivo cargo la atención del quiosco, o en defecto designar a un encargado, que será registrado e identificado en la Dirección de Bosques y Parques Provinciales; no se podrán transferir los derechos obtenidos con la adjudicación; será obligación del adjudicatario de mantener la limpieza en el interior y en los alrededores del local; para atender el local, el personal como el adjudicatario deberán vestir saco o chaqueta blanca, en el caso de ser atendidos por señoras o señoritas, deberán vestir guardapolvo o chaqueta, pudiendo ser de colores uniformes; queda prohibida la venta de bebidas alcoholicas y no se podrá entregar al público envases de vidrio, sino de cartón o plástico.

La adjudicación de los quioscos se hará sobre un valor básico de $ 4.000, para la categoría "A" y de $ 3.000 para la categoría "B". De darse dos o mas propuestas iguales, se realizará un sorteo. Los locales de la categoría "A" tendrán permitida la venta de toda clase de emparedados, en tanto que en los de categoría "B" queda prohibida la venta de los emparedados calientes y la tenencia de elementos inflamables de cualquier tipo. Los quioscos ubicados frente a las boleterías del anfiteatro podrán disponer de hasta 4 mozos cada uno, debidamente uniformados, para la atención del público dentro del recinto. Por cada mozo deberá abonarse un canon de $ 100. Las propuestas deben presentarse por escrito en la secretaría de la Dirección de Bosques y Parques Provinciales y el pago hacerse efectivo en el acto de adjudicación. Los adjudicatarios deberán presentar 48 horas después del otorgamiento de la concesión, la lista completa de los artículos que se expenderán, con su correspondiente precio, a fin de obtener la autorización de la sección hoteles de la Dirección Provincial de Turismo.

El hospital estatal: ¿Drama sin solución?

Doctor Carlos A. Cavagnaro

Especial para LOS ANDES

Publicamos ahora la segunda parte de este trabajo. La primera, se dio a conocer en edición anterior.

"Los problemas financieros, que muchos pacientes tienen y que suelen retardar su restablecimiento, se solucionan con participación del servicio social, que encuentra una solución aceptable para ambas partes. El Hospital de las Hermanas de Caridad de Búffalo se estableció en 1848, atiende un promedio de 50.000 pacientes por año y tiene 533 camas. Es un establecimiento moderno, con una unidad coronaria de cuatro fases que es un modelo en aquel país, con una maternidad magnífica, con ocho áreas quirúrgicas modernas y perfectamente equipadas, con una unidad para cuidados del adolescente —en todos sus aspectos— con una escuela de enfermería que tiene 19 programas de estudio diferentes. Está asociado con la Universidad de New York, con la Universidad de Niágara y con varios prestigiosos Colegios Médicos de la Unión, lo cual garantiza la buena preparación de sus profesionales, en especial de los médicos residentes. Como dato ilustrativo, digamos que por lo menos cuatro médicos mendocinos trabajan en él, en diferentes especialidades.

"Otro hospital visitado, el Nassau Country Medical Center, ubicado en Long Island, Nueva York, a diferencia del anterior es un hospital público, estatal. Está manejado por un consejo administrativo de cinco personas, de las cuales sólo una tiene título de médico. El superintendente es médico y corresponde a lo que aquí llamamos Director. Este hospital sirve a un grupo humano de 1.500.000 personas del condado Nassau, New York. Fundado en 1935, incluye el hospital propiamente dicho, de 629 camas, el Departamento de Investigación y la Fundación para Educación Médica, un Centro de Rehabilitación, un Centro Comunitario de Salud Mental, un Centro de Rehabilitación para Alcohólicos, un Centro de Desarrollo de la Niñez y otros varios. En 1972 estos centros se trasladaron al nuevo edificio de 19 pisos, el edificio más alto de Long Island, con 800 camas y posibilidad para albergar 200 más. El plantel médico incluye 170 médicos internos y residentes, guiados y supervisados en forma constante por jefes que trabajan con "dedicación exclusiva" en todos los departamentos médicos, por 60 médicos clínicos especialistas que también trabajan a tiempo completo, incluyendo la docencia médica, y 500 médicos y cirujanos generales. El personal auxiliar —incluyendo enfermería y personal administrativo y maestranza— alcanza la cifra de 2.000. También se atienden emergencias médicas. En 1969 se internaron 10.000 pacientes y fueron examinados no menos de 60.000.

"El Servicio de Guardia incluye 9 salas de examen —perfectamente equipadas— tres quirófanos provistos de los últimos adelantos, rayos X y laboratorio permanentes, el más moderno equipo de "resucitación", un sistema único de cardio-alerta y un centro de control de venenos para todo el condado. Un dato si se quiere pintoresco: anexo a la guardia hay un helipuerto, pues ciertos pacientes son trasladados en helicóptero para facilitar su rápida atención.

"Agregados a los procedimientos de rutina, el centro medico posee servicios de cateterización cardiaca, cirugía a corazon abierto, un sistema de cardio-alerta monitorizado para todo el condado, radioisotopos, hemodialisis, inmunoelectroforesis, monitoraje fetal y otros por el estilo. Posee anexo al hospital un conjunto de 146 departamentos con aire acondicionado para vivienda de medicos internos y residentes casados, ya que los solteros pueden vivir en el mismo hospital. El complejo edificio comprende, ademas, edificio para recreación de internados, pileta de natación, cancha de tenis, espacios para juegos infantiles y dependencias varias para enfermería. Este hospital se mantiene con el impuesto que pagan los contribuyentes del condado y sus habitantes se sienten orgullosos de "su hospital", pues saben que el dinero de sus impuestos está allí bien empleado.

"Un tercer hospital visitado, el Glenn Cove Community Hospital, al igual que el hospital comunitario de Búffalo, permite apreciar el alto nivel alcanzado por la medicina comunitaria norteamericana y podemos decir de él que, aunque algo mas pequeño que los es un hospital moderno, bien otros visitados, cumple con su cometido en forma aceptable: equipado y con todos los adelantos que exige la medicina actual.

Espíritu comunitario

"Esto que describimos aquí brevemente no es un milagro: es simplemente el resultado de una política y de una mentalidad. Quizá debamos buscar la clave en el espíritu comunitario de los americanos del norte. Y aunque ese espíritu debiera remontarnos a la Europa medieval, cuando los estados no eran tan poderosos ni estaban tentados de abarcar áreas que no son de su real competencia, digamos simplemente que los norteamericanos han conservado esa idea o ese espíritu propio de los europeos, especialmente de los suizos y de los ingleses. Que el ideal comunitario no ha prendido con igual fuerza en nuestra América Latina, lo demuestra el hecho de que nuestro pueblo es mucho más reacio a la idea de mantener con su esfuerzo sus propias instituciones sanitarias y educacionales: lamentablemente, ni siquiera ocurre con vigor en el ámbito municipal.

"Es por eso que no pueden haber planes sanitarios que terminen con las falencias del hospital público si no hay —paralelamente— un cambio de métodos; si no se estimula a la población a que sea parte integrante en el manejo de su hospital, el hospital orgullo de la región, el hospital de todos los habitantes, el sitio donde todo el núcleo de población concurra a restaurar su salud. No mejoraremos mientras los mutualizados por su lado y los pudientes por el otro hagan escasos o nulos esfuerzos aislados para mantener sus respectivos establecimientos asistenciales, del todo insuficientes para las necesidades actuales de la población. Una prueba concluyente de esto reside en el hecho de que un hospital estatal norteamericano es superior —en el orden técnico y edilicio— al mejor sanatorio privado que pueda tener Mendoza.

Unificar servicios

"Mi concepto es que la medicina de hoy debe ser comunitaria; es decir, deben unificarse los servicios estatales, privados y mutualizados y ponerse de acuerdo para brindar asistencia médica a través del municipio, unificando también las cargas sociales que permitan mantener el sistema el cual debiera ser manejado por la autoridad municipal y un consejo de la comunidad, a través de sus múltiples instituciones naturales. En cuanto al sector que no puede, por su situación económica, pagar su asistencia médica, es allí donde el Estado debe concurrir a financiarla, para que el desposeído no carezca de los beneficios que se otorgan a los demás. Pienso que sólo así lograremos superar esta etapa decadente, que posibilita mantener sistemas irritantes e injustos y que paralelamente obliga a centenares y miles de buenos profesionales argentinos a emigrar al extranjero en busca de mejores horizontes".

Altas existencias de vino en el país señala el INV

Informó el INV. que los datos de despachos autorizados de vino y de elaboración del año 1975 y anteriores indican que al 1º de marzo último las existencias de vino en todo el país eran de 18.463.200 Hl.

Señala el organismo que esta cifra de existencia de vinos de todos los tipos, comparada con el promedio de despachos autorizados de vino al consumo en los dos primeros meses de 1976 que es de 2.022.110 Hl. por mes y el promedio de salidas de todo el año 1975 que fue de 1.760.336 Hl. por mes son indicativos de que —previa elaboración de vinos de las uvas de 1976— hay excedentes importantes y además un normal abastecimiento del mercado consumidor.

También es destacable —expresa— el marcado aumento en el consumo, el cual está señalado por las singulares cantidades de despachos autorizados de vino en lo que va del año 1976 que mantiene el nivel ascendente registrado en 1975. En tal sentido cabe señalar que las cifras de despachos autorizados —que dan una idea aparente del consumo— batieron todos los récords de salidas de vino correspondientes al mes de febrero en toda la historia vitivinícola, a lo que debemos agregar que en enero, como informó el INV, en su oportunidad, se superó por primera vez la barrera de los dos millones de hectolitros en los despachos autorizados en un mes.

Existencias de vinos

En cuanto a las existencias de vino, el detalle es el siguiente: Mendoza, vinos de mesa 11.670.594 Hls., otros tipos 1 millón 597 mil 537 hectolitros, con un total de 13.268.131 Hls. En San Juan, vinos de mesa 3 millones 430 mil 362 hectolitros; otros tipos 297.103 Hls., lo que hace un total de 3.727.465 Hls. En Río Negro y Neuquén, vinos de mesa 634.793 Hls., y de otros tipos 42.219 Hls., con un total de 677.012 Hls. La Rioja vinos de mesa 232.471 hectolitros; otros tipos 17.446 Hls. con un total de 249.917 Hls. Catamarca, vinos de mesa 113.795 hectolitros y otros tipos 1.589 hectolitros lo que hace un total de 115.384 Hls. Y en otras regiones del país, vinos de mesa 410.074 Hls., y otros tipos 15.217 Hls. con un total de 425 mil 291 hectolitros. De estos totales en todo el país los vinos de mesa en existencia al 1º de marzo último eran de 16.492.089 hectolitros y de otros tipos 1.971.111 Hls. que hacen la cifra total ya citada de 18.463.200 hectolitros.

Despachos en febrero

La comunicación del INV. señala que en febrero último los despachos autorizados de vino para consumo para todo el país fueron de 1.958.124 hectolitros, cifra superior en un 14,09 por ciento con respecto a igual mes de 1975 en que se habían despachado 1.716.321 hectolitros. Este volumen marca un récord de despacho en el mes de febrero.

La discriminación por zonas de los volúmenes despachos en febrero es la siguiente: desde Mendoza 1.298.850 Hls., desde San Juan 515.986 Hls., desde Río Negro y Neuquén 74.034 hectolitros; desde La Rioja 28 mil 822 hectolitros; desde Catamarca 17.236 Hls. y desde otras regiones del país 23.196 hectolitros.

Las salidas de vinos comparadas con febrero de 1975 indican en Mendoza un aumento del 10,66 %; en San Juan 24,63 % más; también en Río Negro y Neuquén se incrementó en un 4,80 % en La Rioja se incrementó en un 0,93 %; en Catamarca el incremento fue del 106,57 % y en otras regiones del país aumentó el 10,38 por ciento.

El movimiento de vinos interprovincial fue de San Juan a Mendoza 41.361 hectolitros y de Mendoza a San Juan 11.096 hectolitros.

Actividad educacional

Escuela Nacional de Comercio Nº 2. — SAN RAFAEL. — Hasta el 31 del mes en curso estará abierta la inscripción para internatos y suplencias, para egresados del período escolar de 1975.

Reunión de Directores. — El martes a las 9, en el local de la Escuela "Rodolfo Iselin", se reunirá el personal directivo de las escuelas de las secciones "A", "B" y "C", con sus respectivos inspectores seccionales. Por su parte el personal directivo de las secciones "D" y "E", se reunirán el martes a las 9, en el local de la escuela Nº 502 "Carlos M. de Alvear", mientras que los de la sección "F" lo harán también el martes a las 9, en la escuela Nº 633 Tte. Gral. Rufino Ortega". Los directivos deberán presentar informes sobre cargos vacantes al 8 de marzo, aclarando motivo de la vacante y número de la resolución.

Reunión de inspectores técnicos nacionales. — Inspección Regional se reunirá hoy a las 10, con los inspectores técnicos seccionales de la Región Sur, en el local de Inspección.

Suplencias. — Hoy a las 9, en el local de Inspección Regional, la inspectora Virginia Latorre de Castro ofrecerá a los docentes titulares de la Sección "B", dos suplencias de director-maestro. Una con destino a la escuela Nº 491 "Comandante Loyola", de Ovejería, Monte Comán y la otra en la Escuela Nº 491 "Profesor Pedro Sabella" de Las Chacras Monte Comán. Los interesados deberán presentarse con la documentación correspondiente.

—Hoy a las 9,30 en el local de Inspección Regional, la inspectora Rosa A. Ríos de Luquez, ofrecerá dos suplencias, una de director y la otra de vicedirector con destino a la escuela Nº 431 "25 de Mayo". Podrán optar a la suplencia de director, todos los vicedirectores titulares de la provincia y a la de vicedirector, los docentes que hayan aprobado el concurso para jerarquía directiva.

ENET Nº 1 "Ejército de los Andes". — Por disposición de Inspección General, la escuela ha sido designada para tomar exámenes a los alumnos de la Telescuela Técnica, el 10 del corriente a las 8. Así también ha informado que continua abierta la inscripción a primer año ciclo básico Radio y TV y ciclo superior Construcciones, las que se reciben de lunes a viernes, en horario de 21 a 22,30.

Escuela Nº 103-P "Los Enanitos". — En su local de calle Barcala 73 mantiene abierta la inscripción para guardería, jardín de infantes y primer grado. Asimismo ha citado a los alumnos de primer grado del curso lectivo 1975, para el lunes a las 8 para las clases de repaso.

Inspectores escolares reúnen a directores

Inspectores técnicos de la Dirección General de Escuelas reunirán a directores de las escuelas de sus respectivas jurisdicciones, en los días y horarios que se consignan.

—Capital, zona "C", mañana a las 9, en el local de la escuela Nº 25 "Edmundo de Amicis". Los directores deberán informar sobre los cargos vacantes existentes en sus respectivas escuelas y el número de la resolución correspondiente.

—Godoy Cruz, sección "E", hoy a las 10, en el local de la escuela Nº 51 "Guillermo Rawson".

—Guaymallen, sección "I", mañana a las 9, en el local de la escuela Nº 108 "Tomas A. Edison".

—Maipú, secciones "A" y "B", mañana a las 10, en la sede de la escuela Nº 151 "Justo José de Urquiza".

Suplencias en enseñanza media. — La dirección de la ENET Nº 1 "Pablo Nogues", ofrecerá el 11 de este mes, a las 9, entre los postulantes a interinatos y suplencias, las siguientes horas cátedra, en 3er. año, 8ª división: seis horas de matemáticas, 4 de física, 3 de química, de E.R.S.A., 2 de historia, 2 de geografía, 3 de inglés y 4 de castellano. Los aspirantes deberán presentarse con certificado de aptitud.

Al día siguiente, a la misma hora, ofrecerá para 5º año, 3ª división, los siguientes interinatos: 6 horas de proyectos I. 4 horas de construcciones complementarias, 6 de hormigón armado, 4 de construcciones metálicas y de madera, 4 de albañilería y fundición, 3 de arquitectura I y 3 de legislación de la construcción.

Consejo Nacional de Educación. — La junta de Clasificación de Escuelas Nacionales de Mendoza, dio a conocer los miembros del jurado pra el concurso número 34/75, tercer llamado, ingreso en la docencia maestras especiales de música. Actuarán como titulares electos, María Elena Fernández y Marta Ferrari de Cortés y como titular por la Junta, Víctor Antonio Volpe. Miembros suplentes electos resultaron Silvia Corti de Isuani y Silvia Torres de Pustavich y por la Junta, Elida Gil de Graneros. El jurado, se informó, se constituirá el 29 de este mes a las 8. Para rendir la prueba de oposición, los interesados deberán encontrarse el día y hora indicados en la sede de la Junta de Clasificación, calle Belgrano 921, 1º piso departamento "A".

Dirección Provincial del Menor. — La directora de Enseñanza citó, con carácter obligatorio, al personal docente de la repartición. La reunion se llevará a cabo pasado mañana a las 18 en la sede de calle Godoy Cruz 310, ciudad.

Suplencias de vicedirector. — En el despacho de Inspección General de la Dirección General de Escuelas, se ofrecerán mañana a las 12, de acuerdo con la resolución 505 -T- 65, las suplencias de vicedirector en las escuelas 51 "Guillermo Rawson", 52 "Julio Lemos", 56 "Tomás Godoy Cruz", 57 "Julio L. Aguirre", 61, "República del Perú", 65 "Avellino Maure", 68 "Severo G. del Castillo" y 74 "19 de Febrero", de Godoy Cruz. Podrán optar los maestros que han aprobado concurso de jerarquía directiva.

Dictarán un cursillo sobre horticultura en La Consulta

Mañana comenzará en la Estación Experimental Agropecuaria "La Consulta", del INTA, un cursillo destinado a los asesores técnicos de las agencias de extensión de Mendoza y San Juan.

El programa de actividades de este cursillo —de carácter intensivo— contempla el desarrollo de los siguientes temas: mejoramiento genético de tomate, cebolla, pimiento, zapallo, papa y poroto, que estará a cargo, según especies, de los (ingenieros agrónomos) José Crnko, Jorge L. Lona, Antonio Acosta, Humberto R. Galmarini y Laura Fantuzzi. Este tópico será dictado durante todo el día martes.

El miércoles a la mañana las clases versarán sobre enfermedades y plagas de las hortalizas y su control, bajo la responsabilidad de los ingenieros agrónomos Oscar G. Campeglia, Juan C. Espul y Manuel F. García. Por la tarde, el ingeniero Campeglia se referirá a malezas y su control.

Durante la mañana del jueves se verán aspectos relativos a mercados de comercialización, canales, competencias zonales y costos de producción, estando las clases a cargo del licenciado Adolfo M. de Torrontegui y de la ingeniero agrónomo Inés Rivera. Por la tarde, el ingeniero José Crnko desarrollará el tema "Producción de semilla, sus problemas y su futuro".

El cursillo culminará el viernes, con una visita de todos los participantes a los cultivos de la estación experimental, con el equipo técnico de La Consulta.

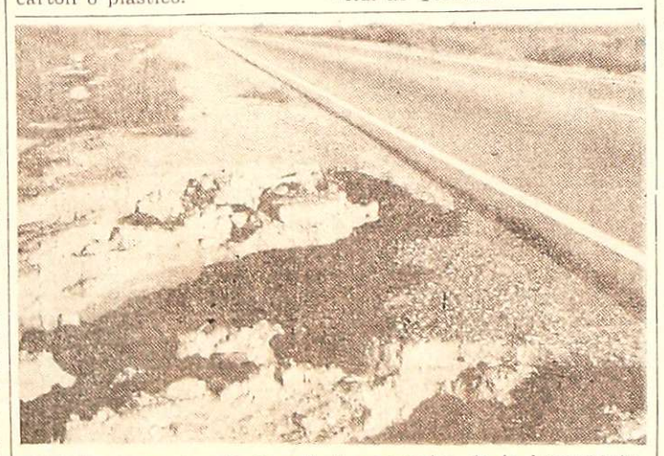

Estado que presenta uno de los costados de la importante arteria.

Inseguras banquinas en la ruta Panamericana

LAS CATITAS. — Periódicos deterioros en las banquinas de la flamante ruta Panamericana, en el tramo comprendido entre esta villa y La Paz, demuestra la inseguridad de su afirmado y los peligros que ello origina.

Esta importante ruta internacional, en otros tramos del país, como en el sector puntano, por ejemplo, cuenta con banquinas perfectamente delimitadas y afirmadas, y mas aún, cubiertas con asfalto, lo que evidencia una proyección de obra vial, acorde a las necesidades presentes y futuras del tránsito automotor, planificación que en el sector que nos preocupa, parece no haber sido tenida en cuenta.

En efecto, en el tramo en cuestión, las banquinas están construidas de arena o tierras sueltas, que no demuestran ninguna seguridad, originando el atascamiento de vehículos que intentan detenerse sobre la misma o el grave riesgo de ingresar a ellas a cierta velocidad, perdiendo toda estabilidad el automotor.

Desde nuestras columnas señalamos en varias oportunidades estas fallas y si bien se hicieron algunas mejoras en el afirmado en el tramo La Paz-La Dormida, el mismo nuevamente empieza a demostrar su inconsistencia y la nota gráfica es elocuente al respecto.

Las últimas lluvias provocaron, por la sola caída del agua desde la capa asfáltica, la rotura de las banquinas en casi todo el sector comprendido entre esta villa y La Dormida, dando origen a gravísimo peligro para desprevenidos automovilistas, que creen contar en flamante ruta con banquinas disponibles.

Jubilaciones

Jubilados y Pensionados del Estado Ley 4349. — Se han reiniciado las actividades específicas de la asociación: esto es, trámites y reclamos ante los organismos del area de la Caja Nacional de Previsión de Jubilaciones y Pensiones para el Personal del Estado y Servicios Públicos, Caja de Ahorro y Seguro, Dirección Nacional de Servicios Sociales para Jubilados y otros organismos afines a la actividad. La asociación asume la representación de sus asociados en toda emergencia. Asimismo, para la admisión de nuevos socios se han habilitado oficinas en 9 de Julio 1589, primer piso, oficina 4, martes y jueves de 10 a 12 horas.

Hizo una convocatoria la Convención Demócrata

Con la asistencia de 226 delegados, sesionó la Convención Provincial del Partido Demócrata. En primer término, el cuerpo dispuso reformar el artículo 86 y concordantes de la Carta Orgánica. La cláusula quedó en definitiva redactada de la siguiente manera: "El régimen de inhabilidades e incompatibilidades para el desempeño de cargos partidarios se ajustará a las leyes electorales vigentes".

Posteriormente, aprobó una resolución por la que "ratifica la política nacional del partido como integrante de la Fuerza Federalista Popular, entendiendo que las coincidencias allí logradas constituyen un ejemplo de madurez política y de entido de futuro, presentándose ya como una real alternativa para canalizar vastos sectores del electorado argentino". El documento incluye una invitación "a los partidos provinciales que, pudiendo lograr estas mismas coincidencias y aún no lo han hecho, se conjuguen en este esfuerzo".

Declaración

También aprobó una declaración en la que enjuicia al gobierno y señala que "ya no oculta sus dificultades insalvables porque no sabe o no quiere distinguir entre lo que son simples ilusiones, ficciones o inventivas electoralistas, y la elevada y noble tarea de gobernar con sentido constructivo, eficiente, riguroso, austero y sacrificado".

La última parte de la declaración es una convocatoria que expresa lo iguiente: "Sin embargo, una profunda fe y confianza en las esencias morales del pueblo argentino, especialmente en las masas trabajadoras y silenciosas llevadas al error, pero que realizan su esfuerzo y brindan su inteligencia al quehacer nacional, fuertemente desprotegidas y castigadas, nos permite convocar a todos a la meditación, a la rectificación, al análisis profundo de las causas que provocan las dificultades de ahora para evitar las condiciones que permiten hacer el esfuerzo creador, formular objetivos concretos con seguridad y grandeza y dar para los que aquí vivimos y para los que desde afuera observan abismados nuestra decadencia, la certeza de un cambio mental, de una nueva interpretación de la vida, sus satisfacciones y sus deberes, reeditando el milagro que ya hizo la Argentina a fines y principios de siglo y que la reincorpore al conjunto de los países más cultos, más felices y más prósperos de la tierra".

CURSOS de COMPUTACION

PROGRAMACION DE COMPUTADORAS
OPERADOR DE PERFOVERIFICACION

CESC - Centro Estudios Sobre Computación - Mitre 1358 - 1º Piso - Tel. 258133

43F49036 8 3A

Actividad política

Partido Demócrata

Candidatura del doctor Frúgoli. — En el departamento San Carlos quedó integrada la comisión promotora de la candidatura del doctor Amadeo Frúgoli para la presidencia del Partido Demócrata, de la siguiente manera: presidente, Luis Simonovich; secretarios, Yamil Nahim, Juan Antonio Góngora, María Luisa Argumedo, Antonio Vilchez, Salvador Lobello, Julio Elías Abraham, Mario Héctor Santander, María Luisa Nehila, José Alfano, Carmen Perulán, María Edith Guevara y Dora Narcisa Guzmán.

Candidatura del Dr. Frúgoli. — En el departamento Godoy Cruz quedó constituida la comisión promotora de la candidatura del doctor Amadeo Frúgoli a la presidencia del Partido Demócrata. El organismo fue integrado así: presidente, Vicente Vildoza; vicepresidente 1º, Bernabé A. Andrade; vicepresidente 2º, Lila B. de Ibáñez; secretario general, Raquel Cordero de De la Reta; prosecretario general, Argentino Quintal; secretario de actas, Roberto Yebra; secretario juvenil, Raúl A. Leyes; secretaria centro femenino, Blanca Blanco; tesorero, Carmelo Giarrizo; protesorero, Lelia de Bigolotti; apoderados, Juan Carlos De La Reta, Carlos Otarula, Emilio Vázquez Viera y Ramiro Leal; secretarios de coordinación, José Murua, Rosario Camisay de Córdoba, Guillermo Giarratana, Arturo Gauna, Rubén Delpierre, María del Carmen Rein, Roberto Vildoza, Pascual Cacciavillani, Miguel Arias, Gerónimo Saavedra, Alberto Paredes, Roberto Gordillo, Jorge Elaskar, Tulio Tobares, Eduardo Vildoza, Héctor Otárula, S. Pintos, Ernesto Monteverdi, Edgardo Crucito, Ercilia M. Grellet, Bentura Citón y más de 100 vocales.

Partido Justicialista

Agrupación "17 de Octubre". — El comando electoral del distrito Capital de la agrupación "17 de Octubre", que postula al señor Horacio Farmache como secretario general del Partido Justicialista, quedó constituido de la siguiente manera: secretario general, Ramón Cortez Arrieta; secretario de coordinación, Ramón González; secretario operativo, Ricardo Cavallo; secretario de prensa, Jorge Vicente Torres; secretario de publicidad, Irineo Ferreyra; secretario de relaciones públicas, Juan Parodi; secretario de finanzas, Domingo Montiel; de padrones y boletas, Enrique Quiroga; de movilidad, Agustín Chavero; de coordinación, Jorge Lucas Reta; de actas, Juan Mazarico.

Lista Verde - Línea Luján. — Las autoridades del núcleo del epígrafe en el departamento Las Heras se constituyeron como sigue: secretario general, Domingo Germán Maccari; secretario administrativo José Felipe Araya; de organización, Pedro L. Miranda; político, Gerardo Rupert; femenina, María Coria; de la juventud, Orlando Juan Pontoni; gremial, Roberto J. Barrera; de actas, Juana Romero; de finanzas, Juan Ibazeta; de afiliación, Eduardo Sánchez; de adoctrinamiento, Florinda Mansilla; de movilidad, Casimiro Maza. Candidatos al congreso provincial: Antonio Porcario, Mario Villegas, Nicolasa Bastias, Juan Daniel Rosales, Lindor Peñaloza y Emilio Toti. Apoderados, Carlos Gabino Díaz y Héctor Marcial Tello.

Entidades de bien público

Rotary Club Guaymallén. — Esta noche a las 21.30, en Mitre 992 de San José, se llevará a cabo la habitual reunión cena semanal. La información rotaria estará a cargo del comité respectivo.

Cámara Junior de Godoy Cruz. — En el primer piso del Centro Comercial del Barrio Empleados de Comercio, tendrá lugar esta noche a las 21.30 la acostumbrada reunión del capítulo Godoy Cruz. Se tratarán temas relacionados con la primera reunión zonal a realizarse en Tupungato; proveeduría para junior del capítulo y cursos de dirección en acción.

Club de Leones de Maipú. — Reunión de socios se efectuará esta noche a las 21.30, en la sede de calle Mitre 351. La charla de clasificación la pronunciará el socio Santiago H. Espósito y la información leonística estará a cargo del señor Carlos Canal.

Entidades Diversas

Asociación de Apoyo a la Investigación Reumatológica. — Se convocó a socios honorarios, activos y protectores de AMAIR a la asamblea anual ordinaria que se llevará a cabo el 19 del actual a las 18, en el local de avenida Emilio Civit 385, de esta ciudad. El orden del día prevé el tratamiento de los siguientes puntos: lectura del acta de la asamblea anterior, lectura y consideración de la memoria y balance del ejercicio cerrado el 31 de diciembre último; informe de los revisores de cuentas; renovación de la comisión directiva; plan de labor por desarrollar en el presente ejercicio, y designación de dos socios para que junto con la presidente y la secretaria firmen el acta.

Universidades

Antropología Escolar

Primer cuatrimestre. — Los profesores de esta facultad deben pasar por secretaría general del 10 al 20, de 8 a 12 y de 16 a 20, para coordinar horarios del primer cuatrimestre.

De Mendoza

Facultad de Ciencias Jurídicas y Sociales. — Hasta el 10 se inscribirá en esta facultad a los alumnos promovidos de 2º a 5º años.

"Juan A. Maza"

Escuela de Nutrición. — Las clases del curso especial de nutricionistas para dietistas comenzarán hoy a las 18, en Urquiza 350.

Frente de la vivienda de Julio Italo Terraza. La explosión dejó el saldo de dos personas heridas.

Acceso a la casa del profesor José Calvo. En la cochera había un automóvil, que se incendió.

Tres atentados produjeron ayer dos heridos y cuantiosos daños

Uno de los afectados es el subsecretario de Educación

Entre las 3.30 y las 4 de la madrugada de ayer, tres atentados terroristas perpetrados en las viviendas de tres conocidas personas vinculadas con el ámbito educacional y político de este medio, dejaron como lamentable saldo dos heridos de consideración, grandes daños materiales en los domicilios y el incendio total de un automóvil. Pese a que la policía tomó rápida intervención en cada uno de los casos, no fue posible aún determinar los móviles de los atentados, como tampoco lograr la individualización de los autores. La investigación de dos de los casos fue asumida por la Seccional 6ª y el tercero por la Seccional 2ª.

Las explosiones tuvieron lugar en los domicilios de Julio Italo Terraza (Paso de los Andes 3480), ex titular del Departamento General de Irrigación durante la intervención del doctor José María Rodríguez y actual secretario general de coordinación de la agrupación "17 de Octubre", lista azul y blanca, corriente que sostiene a Horacio Farmache como candidato en las elecciones internas del justicialismo; del profesor José Calvo (Alpatacal 2165), actual subsecretario de Educación de la Provincia y a cargo de la Dirección General de Escuelas, y del profesor Pedro Rodríguez Varas (Julián Barraquero 124), ex inspector general y director de Enseñanza Media y Superior de la Provincia, actual director del Colegio Universitario Central y de la Escuela de Temporada, ambas dependientes de la Universidad Nacional de Cuyo, y también asesor del Rectorado de la U. N. C.

Los heridos son, Alba Alfonso de Terraza y su hijo, Ernesto Terraza, ambos internados en el Hospital Emilio Civit. La señora presenta heridas múltiples contusas en brazo izquierdo, fractura expuesta en hombro izquierdo, con fragmentos de madera incrustados, herida contusa en tórax y pelvis lado izquierdo, heridas puntiformes múltiples en tronco y miembros superior e inferior izquierdos, herida contusa en labio superior con incrustación de astillas de maderas y otras lesiones diversas. El niño, en tanto, presenta un cuadro similar, ya que tiene heridas contusas múltiples en región pectoral izquierda con incrustaciones, heridas en rostro con pérdidas de piezas dentarias, trozos de maderas incrustados, herida de tórax, heridas múltiples en brazo izquierdo y heridas puntiformes múltiples ocasionadas por pequeños fragmentos de madera y cemento.

El primero de los artefactos detonó, según estimación policial, a las 3.30 en el domicilio del dirigente político Terraza. El artefacto fue colocado en la ventana del dormitorio, donde descansaban la señora de Terraza y dos hijos varones mellizos, Ernesto y Aníbal. En las otras dependencias dormían Terraza, una hija de 15 años y otro de 18. La bomba destruyó la ventana que da a la calle y la puerta de acceso al inmueble y provocó desprendimientos de mampostería y pérdidas de todos los objetos de vidrio y cristales, como así también de algunos artefactos del hogar. La detonación dejó agrietado al edificio. Las esquirlas alcanzaron a la señora y a uno de los hijos, quienes fueron trasladados de inmediato al hospital Civit.

La explosión en la casa del profesor Calvo, ocurrida aproximadamente a las 4, provocó pérdidas superiores a los 700 mil pesos más un automóvil Chevrolet modelo 1973, chapa patente M-141198 de su propiedad. Además de los daños en el inmueble se originó en el automóvil un incendio que fue sofocado por la División Bomberos, cuando gran parte de éste había quedado destrozado. El parte policial identifica al afectado como "Salvo" en dos oportunidades y no menciona sus funciones en el gobierno.

También son de elevado monto las pérdidas materiales que dejó el estallido de la tercera bomba en la vivienda de Rodríguez Varas, quien, como Calvo, es profesor del Liceo Militar General Espejo. Vidrios rotos, desprendimiento de mampostería, ventanas y puerta destruidas fue el cuadro que dejó la explosión, la cual afortunadamente no produjo víctimas. El matrimonio Rodríguez Varas había llegado al hogar minutos antes de la detonación. Mientras su esposa quedaba en la cocina, él ascendió directamente al dormitorio ubicado en planta alta. El hecho de quedarse algunos minutos en la cocina narró Pedro Fernando Rodríguez Varas, de 28 años, hijo de ambos, le salvó la vida a la señora, ya que debía pasar por donde la explosión perforó techo y pared.

Los tres atentados originaron las más diversas conjeturas, con el agravante de la imposibilidad de establecer posibles vinculaciones entre ellos. Las tres víctimas en efecto, a pesar de ser figuras conocidas en nuestro ámbito, no desarrollan una participación activa en el ámbito político.

"No sé a qué atribuir el atentado —declaró el profesor Calvo. Mi situación no es la de un activismo político. Soy profesor del Liceo Militar y mi colaboración y participación como subsecretario de Educación obedece al deseo de brindar mi experiencia en educación para el bien de la provincia". Reseñó que en el momento del estallido, se encontraba descansando con su familia, integrada por su esposa y dos hijos. Segundos antes había escuchado ladrar a los perros. Al levantarse para averiguar qué pasaba, fue primero al baño y en ese instante explotó la bomba. Al reaccionar salió a la calle y lo único que vio fue el automóvil incendiándose. Ayer a la mañana, el afectado recibió numerosas llamadas telefónicas y la visita de varios funcionarios y amigos, entre ellos el interventor federal, general Lucero, y el ministro de Economía, doctor Leiva Hita.

Por su parte, el hijo mayor de Terraza relató que en el momento de la explosión toda su familia se encontraba entregada al sueño. "Serían las 3.45 cuando sentimos que la casa se nos venía encima. Con mi padre corrimos hasta la pieza donde estaba mi madre y mis dos hermanos menores y los encontramos cubiertos de sangre, heridos por los trozos de mampostería, los vidrios y las partes de los bloques de paredes que saltaron hacia el interior. Fue algo criminal. Rápidamente los trasladamos al hospital Emilio Civit, donde comprobamos que Ernesto y mi madre estaban bastante heridos".

La ventana considerablemente dañada en el domicilio del profesor Rodríguez Varas.

Núcleo justicialista condenó un atentado

Un grupo de dirigentes y simpatizantes del núcleo justicialista "Agrupación 17 de Octubre", participante del proceso electoral interno que se realiza en ese partido, hizo público su repudio al atentado de que fue objeto el secretario general del núcleo, señor Julio Terraza.

Expresaron su solidaridad con la víctima, así como con sus familiares, y su rechazo a los actos de violencia como medio de intimidación política.

En un comunicado que firman los señores Alfredo Herrero, Carlos de la Rosa, Carlos Jury, Rubén Quiroga, Humberto A. Olguín, Arturo Lafalla, Luis Carral y Héctor F. Conill, se expresan de la siguiente manera:

"Ante el criminal atentado sufrido en la esposa y pequeño hijo de 10 años del secretario de la Agrupación 17 de octubre, compañero Julio Italo Terraza, la mesa ejecutiva de la misma, hace público su más profundo repudio por ese hecho y manifiesta su absoluta solidaridad, en nombre de toda la agrupación, con el apreciado dirigente afectado. Asimismo, hace extensivo el repudio por los atentados ocurridos en la misma noche del domingo. Estos vandálicos hechos de violencia deben ser definitivamente erradicados, porque afectan el más profundo sentir argentino, y ser sus autores agentes del caos y de la antipatria".

Detienen a tres menores que robaron un auto

Tres jóvenes de 15, 16 y 17 años, residentes en el Barrio San Martín de nuestra ciudad, fueron sorprendidos por personal policial cuando conducían un automóvil Valiant sin chapas, que había sido robado a su propietario.

Los menores fueron aprehendidos en las cercanías del Club General San Martín (ex Pacífico) a bordo del vehículo que habían robado horas antes a Roberto Francisco Riofrío, domiciliado en Patricias Mendocinas 630, Las Heras. Los adolescentes retornaron a sus hogares con custodia policial.

APRENDA INGLES HABLANDO
CLASES INDIVIDUALES
CURSOS AUDIO-VISUALES
LABORATORIO DE IDIOMAS
St. JAMES
Directora: Graciela Emiliani de Apatye
COLON 539
TEL. 291352 - 257637

COLEGIO
SAN LUIS GONZAGA
JARDIN DE INFANTES MIXTO
PRIMARIA
SECUNDARIA COMERCIAL
SECUNDARIA BACHILLERATO
FORMACION CRISTIANA PARA EL JOVEN DE HOY - GABINETE PSICOPEDAGOGICO - PARTICIPACION DE PADRES DE ALUMNOS EN LA COMUNIDAD EDUCATIVA - DEPORTES - CAMPAMENTO EN BARILOCHE.
COLON 93 - CIUDAD - TELS. 291656 - 242518
INSCRIPCION ABIERTA
7 3 F 49608 14 3 A

SCUDERIA 80 ANUNCIA LOS GANADORES DE ENERO.
Nómina de adjudicatarios de los Grupos Zonales Andinos.

GRUPO	ORDEN	NOMBRE	LOCALIDAD	CONCESIONARIO	ADJUDICADO POR
131/A	25	TORANZO, Ricardo	JUSTO DARACT (S. Luis)	RODRIGUEZ Y S.	Sorteo
131/A	37	GOMEZ, Fanny	CONCEPCION (S. Juan)	ITALMOTOR	Sorteo
131/A	21	BARROSO, Jorge	V. MERCEDES (S. Luis)	RODRIGUEZ Y S.	Sorteo
132/B	15	RIVERO, Berardo	LA RIOJA	AUTOMECANICA	Sorteo
132/B	34	STINGA, Francisco	V. MERCEDES (S. Luis)	RODRIGUEZ Y S.	Sorteo
174/A	48	FARIAS, Hugo	V. MERCEDES (S. Luis)	RODRIGUEZ Y S.	Sorteo
174/A	04	CONTRATO Nº 22179	RESISTENCIA (Chaco)	C. ESCOBAR S.A.	Sorteo
174/A	19	CORIA, Segundo	S. LUCIA (San Juan)	ITALMOTOR	Sorteo
174/A		Pendiente por duda de morosidad			
227/B	27	NERDER, Dominga	ANGACO (San Juan)	ITALMOTOR	Sorteo
227/B	60	CONTRATO Nº 34356	CAPITAL FEDERAL	CONDECAT	Licitación
239/A	61	MOBIO, Oscar	L. DE CUYO (Mendoza)	V. E. ZANETTINI	Sorteo
239/A	33	CONTRATO Nº 31038	MENDOZA	V. E. ZANETTINI	Licitación
261/B	27	CONTRATO Nº 34880	MENDOZA	V. E. ZANETTINI	Sorteo
261/B	54	CONTRATO Nº 35821	MENDOZA	V. E. ZANETTINI	Licitación
277/A	31	BARTOLOZZI, Edith	V. MERCEDES (S. Luis)	RODRIGUEZ Y S.	Sorteo
277/A	01	MASELLI, Carlos	GODOY CRUZ (Mza.)	BARANCOS	Licitación
306/B	21	PENNACCHIO, Ester	MENDOZA	V. E. ZANETTINI	Sorteo
306/B	10	CALLOVI, Rodolfo	V. MERCEDES (S. Luis)	RODRIGUEZ Y S.	Sorteo
306/B		Pendiente por duda de morosidad			
338/A	29	ESCUDERO, Juan	TUNUYAN (Mendoza)	ZANETTINI TUNUYAN	Sorteo
338/A	10	CONTRATO Nº 38092	MENDOZA	V. E. ZANETTINI	Licitación
347/B	71	BASSO, Francisco	MENDOZA (Ciudad)	V. E. ZANETTINI	Sorteo
347/B	63	GANCIA, Esteban	MENDOZA (Ciudad)	V. E. ZANETTINI	Licitación
347/B	78	ASID, Felix	MAIPU (Mendoza)	V. E. ZANETTINI	Licitación
352/B	25	QUINTERO, Alba	GODOY CRUZ (Mza.)	V. E. ZANETTINI	Sorteo
352/B	66	CONTRATO Nº 39618	CAPITAL FEDERAL	AUTOMECANICA	Licitación
363/A	48	NARANJO, Juan	MENDOZA (Ciudad)	V. E. ZANETTINI	Sorteo
363/A	28	GODOY, Walter	MAIPU (Mendoza)	V. E. ZANETTINI	Licitación

SCUDERIA 80
Plan de Ahorro
ADMINISTRACION DE GRUPOS CERRADOS S.A. DE AHORRO PARA FINES DETERMINADOS. Personería Jurídica acordada por resoluciones de la Secretaría de Estado de Justicia de la Nación Nº 6471 de fecha 28/12/67 y Nº 1636 de fecha 27/8/68. Planes aprobados por Resolución de la Inspección General de Personas Jurídicas de la Nación Nº 0121 de fecha 10/1/72, y Nº 0002 del 30/12/74. Entidades aseguradoras Sud America Terrestre y Marítima - La Rural S.A. - Libertad Cía Argentina de Seguros S.A. - Sud America Cía. de Seguros de Vida S.A.

hacia el
FRENTE DE LIBERACION NACIONAL
revista
Información
semanal
64 páginas
desde el 9 de marzo
50 pesos
para saber qué pasa
De política, cultura, deporte y vida cotidiana

GUIA PROFESIONAL

MEDICOS

Dr. OSCAR NEME
CLINICA MEDICA
Tratamiento Clínico de la PSORIASIS
Atiende sábados únicamente de 17 a 20 horas - Avenida España 1224 - 6º Piso "A". Turnos al Tel. 224021 y 230265
8|3|F|49718|11|3|A

Dr. OSCAR E. CAMINOS
Clínica y Cirugía. Obesidad. Várices. Vejez. Enf. Venéreas. Impotencia. Mutuales. Sarmiento 777. Tel. 241768. De 11 a 13 y 17 a 21 horas.
9-1-F-Pte.

Dr. RODRIGUEZ SAA
CLINICA MEDICA
Dra. RODRIGUEZ SAA
PIEL - DEPILACION
Martínez de Rosas 2055 (entre Sulpacha y Paraná). Teléf. 230063.
24|7|F|77882|Pte.

Dr. MIGUEL ANGEL CHIRINO ZARATE
Clínica. Enfermedades de la mujer. Prevención cáncer. Tratamientos Especializado extranjero. Mutuales Rioja 1856 - Teléfono 250237.
20|1|F|50705|Pte.|8

Dr. RODOLFO S. ESCOBAR
CLINICO - CIRUJANO
Ap. Digestivo. Várices y Hemorroides. Paso de los Andes 520. Godoy Cruz. Mutuales c/turno. T. 225826.
1|10|F|Pte.|A.

Dr. I. SCHERBOSKY
Clínica - Especialista en enfermedades bronco pulmonares. Asma. Pedir turno. José F. Moreno 2760. Tel. 257402 y 258616.
5|10|F|06453|Pte.|A

HOMEOPATIA

Dr. DANIEL J. LISSIN
Atiende días 11, 12 y 13 de marzo, en su nueva dirección: H. Yrigoyen 117. Cdad. Reservar turnos: tel. 291718.
2|3|F|48600|13|3

Dr. ALBERTO GRUENBERG
Atiende 9-10 marzo. Retirar turnos lunes a viernes 16.30 a 20.30 hs. - Marconi 780 - Godoy Cruz.
5|3|C|920|9|3

APARATO DIGESTIVO

Dr. OMAR MUSRI
Atiende Mendoza: Sanatorio Policlínico Guaymallén - Tel. 218052. San Martín: Sanatorio Argentino Rivadavia: Sanatorio Carrasco y Bertona
6|2|F|62272|Pte

Dr. NESTOR MATUSCHKA
Clínico. Aparato digestivo, hígado, estómago, intestino, hemorroides. Diariamente desde las 17. Turnos: a los Tels. 291752 y 248241. - Colón 185, 4º piso.
6|2|F|44460|Pte.|5

Dr. LUIS J. VILA
Hígado - Vías biliares - Páncreas. Colón 185, 3er. Piso. Lunes, miércoles y viernes de 17.30 a 20.30 hs. Pedir turno al Tel. 214974.
9|6|F|Pte.|A.

Dr. LUIS CHRABALOWSKI
Cirugía Aparato digestivo. Hígado. Vías biliares. Turnos: Jorge A. Calle 326. Tel. 214441. Ciudad.
6|5|F|Pte.|A

Dr. LOPEZ DAVILA
APARATO DIGESTIVO
Estómago, Intestino, Hígado. Lunes, miércoles y viernes de 16.30 a 19 hs. Tel. 243074. 25 de Mayo 601.
19|6|F|72557|Pte.|A.

UROLOGIA

Dr. ALBERTO D. BEKERMAN
ESPECIALIZADO EN EE. UU.
Cirugía, Riñón, Vejiga, Próstata, Genitales. Adultos, Niños. Esterilidad - 9 de Julio 1189, 2º "15". Turnos: 231915 - 247445.
10|2|C|800|11|3

VIAS URINARIAS

Dr. MANUEL BIANCHI
Riñón, vejiga, próstata y genitales. Esterilidad masculina. Turnos desde las 16 horas. Teléf. 256234 Agustín Alvarez 250.
4|6|F|66024|Pte.

Dr. ALBERTO PABLO CORICA
ESPECIALIZADO EN EE. UU.
Enfermedades vías urinarias. Adultos y niños. Colón 532. - Turnos: Teléfonos 240835 y 252553.
29|1|F|29090|Pte

Dr. IGNACIO J. ROMEO
CIRUGIA VIAS URINARIAS
Cirugía general. Diariamente desde 17 horas. Pedir turno República de Siria 325. Teléfono 292220.
7,3|F|49557|Pte.

Dr. JORGE L. FAVIER
CIRUGIA - VIAS URINARIAS IMPOTENCIA
Reservar turno - Rioja 934
9|11|Pte.-A

NUTRICION

Dr. MINUCHIN
Obesidad, Diabetes, Delgadez, Gota, Arteriesclerosis, Aparato digestivo. Turnos. Roca 20, Las Heras. Tel. 254402. Amigorena 80, Ciudad. Tel. 244777.
3|12|F|Pte.

OBESIDAD

Dr. MARIO R. LEVIN
OBESIDAD
Director Centro Médico - Modelación Corporal Post Parto y Obesidad. Gimnasia modeladora. Masajes manuales y electrónicos. Baños a vapor individuales. Parafina reductora. Bronceado. Fisioterapia. San Martín 1464, G. Cruz, T. 246897. Se atienden todas las Mutuales
31|8|F|87535 Pte

Dr. ALBERTO SEVILLA
Director de los Institutos Médicos de obesidad, asma y alergia de Mendoza, Córdoba y Buenos Aires. Obesidad y celulitis deformantes. Várices y hemorroides, tratamientos sin operación y sin dolor. Departamentos especializados: Asma, Alergia, Cardiología Ginecología, Cirugía plástica y estética. Injertos de cabellos (Prof. Tomás Hughes y Edgardo Escobar) Avenida Colón 232. T. 290006 - 241440. Atendemos mutualizados. Horario de 7 a 13 y de 15 a 20 horas.
28|11|F|31160|Pte

ESPECIALISTAS EN CORAZON

CARDIOLOGIA DE URGENCIA
Atención permanente y Electrocardiogramas a domicilio. - Teléf. 242417 - 249001.
5|2|C|580 659|3|3

ROBERTO WINTER
Médico Cardiólogo. - Electrocardiogramas - Fonocardiogramas - Ergometría - Radioscopías. - Atiendo mutuales. - Rivadavia 430. Tel. 245423. Mendoza.
15|2|C|113|16|3

VARICES

Dr. SPINETTA REGUERO
Várices - Trat. no operatorio por electro fulguración. Cirugía Espec. España. Turnos: Junín 218. Barrio Bombal. Tel. 244111.
Pte.

ESPECIALISTAS EN SEÑORAS

Dr. HUGO BRANDI ZAPATA
Dr. H. BRANDI
Fertilidad matrimonial. Menopausia. Cirugía. Ginecología. Partos. San Lorenzo 222. Turnos: 243286. Part. 960116 - 246502.
27|12|F|Pte.|A.

Dra. ELVIRA AXENFELD
Señoras - Embarazos - Partos: lunes, miérc. y viernes, 17 a 21 hs. Pedir turno. - San Martín 1818. - Depto. 1. - Tel. 216150.
19|2|F|43462|Pte.-A

ESPECIALISTAS EN NIÑOS

Dr. RICARDO D. PIERRO
ESPECIALISTA EN PSIQUIATRIA Y PSICOLOGIA INFANTIL
9 de Julio 1160, 6º piso, Dpto. 2. Teléfonos 231919 - 259247.
4|3|F|49082|31|3

CIRUGIA ESTETICA

Dr. ENRIQUE VELASCO
Cirugía estética, plástica reparadora. Lunes, miércoles y viernes, de 17 a 20 horas. Rioja 1153. Tel. 244606.
1|12|F|58682|Pte

Dr. HUGO SALOMON
Unicamente Cirugía estética funcional de nariz. Clínica Godoy Cruz. Godoy Cruz 333. Teléfonos 215951 y 215952. Mutuales.
Pte. F.D.

Dr. J. SANANES
Jefe de servicio Sala 1 Hospital Emilio Civit. Cirugía de nariz mamas, adiposidades, injertos, quemados. Pedir turno. P. B. Palacios 1260 (Ituzaingo). T. 257319-251391.
7|3 F|Pte. D

GARGANTA, NARIZ Y OIDO

Prof. LUCIANO RODRIGUEZ ECHANDIA
Toda especialidad y dolores de cabeza. Catarros crónicos. Sinusitis. Trastornos de la voz. Diariamente. G. Cruz 506. Tel. 255301.
19 18 F 76272 Pte -A

OCULISTAS

Dr. ZALDIVAR
Dra. MISTELI
Nueva dirección: Av. Emilio Civit 685. Ciudad. Tels. 257000 - 257100
14|1|F|Pte

Dr. M. MARCHEVSKY
OCULISTA
Consultas de 11 a 12.30 y de 16 a 20 hs. Rioja 1130. Tel. 247996.
25|9|F|94036 Pte.

CLINICA DE OJOS
Atendida por 16 Médicos Oftalmólogos y 6 Auxiliares Técnicos Universitarios. Consultorio externo de 8 a 21 hs. Guardias permanentes. Cirugía e internación. Atención de particulares y Mutualidades. Av. España 888. Teléf 248856
18|3|F|42513|Pte.

Dr. ALVAREZ NOQUE
SOLICITAR TURNO
Enfermedades y cirugía de ojos. Mitre 896 - Tels.: 241805 - 241324 - 241443.
4|6|F|Pte.

ASMA Y PULMON

Dr. SALVADOR SHOCRON
Especializado en EE. UU. Pulmón. Vías respiratorias. Rayos X. Jefe Servicio Hosp. Lencinas. Atiende Mutuales. Turnos Teléf. 244777. - Amigorena 80, 4º P. Dpto. C.
5|10|Pte.|A.

REUMATISMO

Dr. MANUEL MENA
Reumatólogo - Enfermedades de columna vertebral, brazos doloridos, ciática. Atiende de 15 a 20 hs. Buenos Aires 226. Lunes a sábados.
20|3|F|Pte.

CENTRO REUMATOLOGIA
Infanta M. de San Martín 56, 4º P. (detrás Correo Central). - Turno tarde - Tel. 240917. - Mutuales.
14|1|F|41196|Pte

Dr. JULIO F. SANCHEZ
Doctor en medicina (Esp. en Europa). Reumatología, ortopedia y traumatología. Rivadavia 141. Tel. 291994.
2|11|F|23600|Pte.

Dr. RICARDO BARCENILLA
Rivadavia 578 - Planta Baja - Dpto. 5 - Ciudad. - Turnos 17 a 20.30 hs. - Teléfonos 292020 - 221910
28|2|F|43167|Pte.

Dr. OSVALDO BIELLER VIOTTI
Reumatología y brucelosis. Lunes a viernes 17 a 20 hs. Miércoles 18 a 20 hs. Espejo 593. Planta baja. Teléfs. 218197 - 220596.
17|1|F|41651|Pte.|A.
29|1|F|Pte.|A

ESPECIALISTAS DE LA PIEL

Dr. ALBERTO J. GRINBERG
Enfermedades de la piel. Alergia dermatológica. Horario: lunes a viernes, 17 a 21 hs. Sarmiento 777 Mendoza.
13|7|F|75872 Pte

ALBERTO TORRES CORTIJO
Ex médico becario Univ. Madrid. Emilio Civit 43. 1er. Piso. Turnos de tarde al Tel. 255760.
21|11|F|Pte

ODONTOLOGIA

VICTOR M. PICCIONE
Doctor en odontología. Cirugía de boca y huesos de la cara. Martes y jueves. Sanatorio Policlínico de Cuyo. Tel. 243000. Part. 255547.
1|2|F|Pte

Dra. GRACIELA BRODSKY
ATIENDE NIÑOS
Martes y jueves 16 a 20 horas. Espejo 65 - 1er. Piso "H". PEDIR TURNO: TELEFONO 215433
3|3|C|736|29|3|A

PSIQUIATRAS

Dra. REINA Y. de KOTLIK
PSIQUIATRIA PSICOLOGIA
Patricias Mendocinas 1914 - Teléfono 216699. Mendoza.
1|2|F|43525|Pte.-A.

CARLOS FIGUEROA
Julio Roca 155, teléfono 214927. Sicoterapia - Electro hipnosis, hipnosis médica, obesidad, esterilidad sicopena.
7|3|C|545|4|4

HUESOS

Dr. ARAGONA
Especializado en Italia, Francia, España. Clínica, cirugía, huesos articulaciones. Mutualidades. - Rivadavia 430, T. 246935. Par. 241775.
4|2|F|44016|Pte.

Dr. EDUARDO P. TOSI ORQUIN
Dr. ANTONIO C. GOMEZ NAVARRO (h.)
Traumatología y ortopedia. Enfermedades y cirugía de los huesos. Lunes a viernes 17 a 20.30 hs. Necochea 509. Solicitar turno 259499 242723, 259228.
21|1|F|27785|Pte.|A

BIOQUIMICOS

LABORATORIO ANALISIS CLINICOS - ESPECIALIDADES
Dra. MIRA PIENIEK
Dra. CRISTINA CAMPOY
MUTUALES
RIOJA 1356 - TELEFONO 250237
5|3|C|03|3|4

PARTERAS

DELIA MASCAREÑO DE GOMEZ
OBSTETRICA NACIONAL
Pedir turno: Pellegrini 945. Godoy Cruz - Teléfono 292214.
2|3|C|959|960|1|4|D

LIDIA M. de CUARTAS
PARTERA
25 de Mayo 770, Mendoza. Teléfono 247223.
11|10|F|Pte.

J. DELIA SANCHEZ GOMEZ
OBSTETRICA NACIONAL
Atiende de 13 a 17 horas, menos sábado. Rivadavia 634. Tel. 241019.
6|12|F|Pte.

CELINA E. M. DE ARNEDO
PARTERA NACIONAL
Catamarca 585. Ciudad. T. 242368. Pedir turno.
29|F|99490|Pte.

ANTONIA ARMENIA
OBSTETRA
Videla Castillo 2249 - Ciudad. Teléfono 216514.
18|2|C|672|29|3

ESTHER C. DE SANANES
Partera nacional. Diariamente de 10 a 20 hs. Solicitar turno. Pedro B. Palacios 1260 (Ituzaingó) entre Catamarca y Lavalle. Teléfs. 257319 y 251391.
7|4|F|Pte.|D.

IRMA YAKEL de LEGUIZAMON
PARTERA
Av. San Martín 1269 - 3er. Piso. Dpto. "A" - Tel. 257536 - Mendoza
F|Pte.|A.

R. SARA GATANI
Obstetra - Parto sico-profiláctico. Entre Ríos 73, 1º P. 15. De 11.30 a 12.30 y de 16 a 20.30 - Teléfonos 214110 y 222253.
4|2|F|44078|Pte.A

PEDICUROS

CASA SCHOLL
Pedicuros. Calzados. Plantillas. Medias y Vendas para Várices. Todo para el confort del pie. Pedir turno. Montevideo 27. Mendoza. Tel. 246200.
27|8|F|Pte.-A.

CASA FLORES "Villa Nueva" SEPELIOS
BOSCHIN HNOS. S.R.L.
BRA. DE LOS ANDES 4189 - TEL. 280428

AVISOS FUNEBRES

SEPELIOS

†

JOSE AGUILERA
Q. E. P. D.
Falleció el 7-III-1976.
C.A.S.R. y B.P.

Su hija: Luisa Amelia; hijo político: José María Gorria; nietos: Marcos Roberto y María del Carmen; bisnietas: María Vana y María Verónica y demás familiares participan su fallecimiento e invitan al sepelio de sus restos, hoy lunes, a las 11 hs., en el cementerio de Luján. Favor que agradecerán. Casa mortuoria: Paraná 581. Mayor Drummond, Luján. Sepelios Velázquez Hnos. Luján.
8 3 F 47388 8 3

† JOSE AGUILERA - Q. E. P. D. - Falleció el 7-III-1976.- C.A.S.R. y B.P. - Natalio Pizzi y Flia. participan con hondo pesar el fallecimiento del padre y padre político de sus apreciados compadres Luisa Amelia Juárez de Gorria y José María Gorria e invitan al sepelio de sus restos.
8 3 F 47389 8 3

† JOSE AGUILERA - Q E P D - Falleció el 7-III-1976. - Raúl Arguello y Pedro Arguello y familias, participan con profundo dolor su fallecimiento e invitan al sepelio de sus restos. 8 3 C 782 8 3

† DOLORES del CARMEN REGULES de GUZMAN - Q.E.P. D. - Falleció el 7-III-1976 - C.A.S.R. y B.P. - Sus desconsolados hijos Petrona, Josefina, Roque, Clemente e Isidro Guzmán; hijos políticos Agustín Rojas, Filomena Zulma Pavé, Bonifacio Sosa, Juan Landa y Ramón Rojas, sobrinos, nietos, bisnietos y demás familiares, participan su fallecimiento e invitan al sepelio de sus restos al cementerio de Luján, hoy a las 10.30 hs. Favor que agradecerán. Casa de duelo: Modesto Lima 562. Luján. Servicio: Cochería Alarcón. Luján.
8 3 F 47390 8 3

† DOLORES del CARMEN REGULES de GUZMAN - Q.E.P. D. - Falleció el 7-III-1976 - C.A.S.R. y B.P. - Sus hijos Petrona Guzmán de Carreras y Benjamín Isidro Guzmán, hija política Filomena Zulma Pavé de Guzmán; nietos: Mario Letar e Inés Carreras de Letar, Roberto, Sandra, Patricia y Viviana Guzmán, participan con dolor su fallecimiento e invitan al sepelio de sus restos. 8 3 F 47391 8 3

† DOLORES DEL CARMEN REGULES DE GUZMAN - Q. E. P. D. - Falleció el 7-II-76. - C.A.S.R. y B.P. - Su hijo: Roque Heriberto Guzmán; sus nietos: Pedro Guillermo, María Rosario, Liliana Beatriz y Miguel Angel Guzmán; futuro nieto político: Oscar Vicente Castillo participan su fallecimiento e invitan al sepelio de sus restos. 8 3 F 47393 8 3

† DOLORES DEL CARMEN REGULES de GUZMAN - Q. E. P. D. - Falleció el 7-III-1976. - Su hijo político: Juan Ramón Landa; sus nietos: Matilde, Juan Ramón y Beatriz Susana Landa; nieta política: Argentina Saez de Landa; bisnietos: Silvia Adriana, Carina, Laura Bibiana y Juan Ramón Landa, participan su fallecimiento e invitan al sepelio de sus restos. 8 3 F 47391 8 3

† DOLORES del CARMEN REGULES de GUZMAN - Q.E.P. D. - Falleció el 7-III-1976 - C.A.S.R. y B.P. - Pedro Pavé y familia, David Pavé y familia, Guillermo Pavé y familia, Rosa vda. de Scopel y familia, Lito Scopel y familia y Pablo Pavé y familia, participan el fallecimiento de la madre de su hijo y hermano político, respectivamente, Benjamín Isidro Guzmán, e invitan al sepelio de sus restos.
8 3 F 47391 8 3

†

JUANA CRUCES de GUERRA
Q E P D
Falleció el 7-III-1976

Su esposo: Antonio Guerra; hijos: José Herminio Nicolás, Antonio, Marta, Gloria, Aurora y Alba; hijos políticos: Clara González, Ada Assof, Norma Musso, María Rosario Gamero, Guillermo Correas, Roberto Quiroga, Pedro Troncoso y Osvaldo Mandarino; nietos: Oscar, Javier y Juan Domingo Guerra; Alejandro y Gustavo Guerra; Néstor, Alejandra, Patricia y Marcela Guerra; Cecilia, Daniela y Roberto Quiroga; Marité Castillo; Fabián, Claudia y José Luis Troncoso; Leticia Mandarino; Guillermo, Gloria y Edgardo Correas participan con profundo dolor su fallecimiento. No enviar flores y destinar importe al Asilo de Ancianos. Casa mortuoria: Lavalle 479. San José. - Servicio: Casa Boito e Hijos.
8 3 C 780 8 3

† JUANA CRUCES de GUERRA - Q E P D - Falleció el 7-III-1976. - Su hijo: Herminio Guerra; su hija política Ada Assaf y sus nietos: Oscar, Javier y Juan Domingo, participan con profundo dolor su fallecimiento. 8 3 C 780 8 3

† JUANA CRUCES de GUERRA - Q E P D - Falleció el 7-III-1976 - Su hijo Nicolás Guerra, su hija política Norma Musso y sus nietos Alejandro y Gustavo, participan con profundo dolor su fallecimiento. 8 3 C 780 8 3

† JUANA CRUCES de GUERRA - Q E P D - Falleció el 7-III-1976 - Su hijo Antonio Guerra, hija política María Rosario Gamero de Guerra y sus nietos Néstor, Alejandra, Patricia y Marcela, participan con profundo dolor su fallecimiento. 8 3 C 780 8 3

† JUANA CRUCES de GUERRA - Q E P D - Falleció el 7-III-1976 - Su hijo José y su hija política Clara González, participan con profundo dolor su fallecimiento. 8 3 C 780 8 3

† JUANA CRUCES de GUERRA - Q E P D - Falleció el 7-III-1976 - Su hija Marta, su hijo político Roberto Quiroga y sus nietos Cecilia, Daniela y Roberto, participan con profundo dolor su fallecimiento. 8 3 C 780 8 3

† JUANA CRUCES de GUERRA - Q E P D - Falleció el 7-III-1976 - Su hija Aurora, su hijo político Pedro Troncoso y sus nietos Fabián, Claudia y José Luis, participan con profundo dolor su fallecimiento. 8 3 C 780 8 3

† JUANA CRUCES de GUERRA - Q E P D - Falleció el 7-III-1976 - Su hija Alba, su hijo político Osvaldo Hugo Mandarino y su nieta Leticia, participan con profundo dolor su fallecimiento. 8 3 C 780 8 3

† JUANA CRUCES de GUERRA - Q E P D - Falleció el 7-III-1976. - Jorge Salinas, Orlando Alfaro, Mafalda Musso de Giordano y familias, participan su fallecimiento. 8 3 C 773 8 3

† JUANA CRUCES de GUERRA - Q E P D - Falleció el 7-III-1976. - Ing. Isaac Berman y familia, participan su fallecimiento e invitan al sepelio. 8 3 C 780 8 3

† JUANA CRUCES de GUERRA - Q E P D - Falleció el 7-III-1976 - El Club de Leones de Guaymallén, participa el fallecimiento de la señora madre del León Antonio Guerra e invita al sepelio. 8 3 C 780 8 3

† JUANA CRUCES DE GUERRA Q.E.P.D. - Falleció el 7-III-76. - La Asociación del Personal del Banco Unión Comercial e Industrial participa el fallecimiento de la señora madre del vicepresidente del banco, don Antonio Guerra. 8 3 F 47386 8 3

† JUANA CRUCES DE GUERRA Q.E.P.D. - Falleció el 7-III-76. Funcionarios y personal del Banco Unión Comercial e Industrial participan el fallecimiento de la señora madre de su vicepresidente don Antonio Guerra. 8 3 F 47386 8 3

† JUANA CRUCES DE GUERRA Q.E.P.D. - Falleció el 7-III-76. El Consejo de Administración del Banco Unión Comercial e Industrial participa el fallecimiento de la señora madre de su vicepresidente don Antonio Guerra e invita al sepelio de sus restos. 8 3 F 47386 8 3

† JUANA CRUCES DE GUERRA Q.E.P.D. - Falleció el 7-III-76. Juan Filizzola y Sra. participan el fallecimiento de la señora madre de su amigo don Antonio Guerra. 8 3 C 754 8 3

† JUANA CRUCES DE GUERRA Q.E.P.D. - Falleció el 7-III-76. Raúl Mellan Salcedo y familia, participan el fallecimiento de la señora madre de su amigo Antonio Guerra. 8 3 C 757 8 3

† JUANA CRUCES de GUERRA - Q.E.P.D. - Falleció el 7-III-1976. - Familias Moyano y Ubeda, participan con profundo dolor el fallecimiento de la madre de su amiga Aurora. 8 3 C 768 8 3

† JUANA CRUCES de GUERRA - Q.E.P.D. - Falleció el 7-III-1976 - El personal administrativo y de taller de Antonio Guerra S.A., de Casa Central y sucursales, participan con dolor el fallecimiento de la madre y madre política de sus directores. 8 3 C 780 8,3

† JUANA CRUCES de GUERRA - Q.E.P.D. - Falleció el 7-III-1976 - José Cruz Troncoso y familia, participan con profundo dolor el fallecimiento de la madre de su hija política. 8 3 C 780 8 3

† JUANA CRUCES de GUERRA - Q.E.P.D. - Falleció el 7-III-1976 - Dante Boito y familia participan con pesar su fallecimiento e invitan al sepelio de sus restos. 8 3 C 780 8 3

† JUANA CRUCES de GUERRA - Q.E.P.D. - Falleció el 7-III-1976 - Antonio Guerra S.A., participa con profundo dolor el fallecimiento de la madre de su presidente, señor Antonio Guerra (h) y de sus directores señores Herminio y Nicolás Guerra y señora Alba Guerra de Mandarino y madre política de su vicepresidenta, señora María Rosario Gamero de Guerra. 8 3 C 780 8 3

† JUANA CRUCES de GUERRA - Q.E.P.D. - Falleció el 7-III-1976 - Sus vecinos de calle Lavalle: familias Aguirre, Cortés, Laffi, Sánchez, Riera, Segura, Rodríguez, Sabatini Massola y Gatín participan su fallecimiento e invitan al sepelio de sus restos. 8 3 C 775 8 3

† JUANA CRUCES de GUERRA - Q.E.P.D. - Falleció el 7-III-1976 - Familias: Rosario Fernández vda. de Gamero, Rodolfo Gamero, Angel Guerra, Clemente Franco y Rubén Gamero, participan su fallecimiento e invitan al sepelio de sus restos. 8 3 C 776 8 3

†

BENITO CASSINO
Q. E. P. D.
Falleció el 7-III-1976

Su esposa: Amalia Tagliabue, sus hijos: Olga María C. de Bastán y Atilio Antonio Cassino; sus hijos políticos: Felix Bastán e Irma Steimbreger; sus nietos: Lila María, Olga María y Sandra María Bastán, María Cristina y Atilio Roberto Cassino; nietos políticos: Juan Carlos Dragonetti, Susana de Cassino; hermanos: Juan Humberto y Concepción Cassino de Fernández; hermanos políticos: Isabel de Cassino y María Blengini; bisnietos: Wenceslao Cassino y Mariana Dragonetti; primos, sobrinos y demás deudos participan su fallecimiento e invitan al sepelio de sus restos que se realizará hoy a las 18.30 en el cementerio de Rivadavia. Se ruega no enviar ofrendas florales y destinar su importe al hospital de Rivadavia y Asilo de Ancianos. Casa de duelo: Rufino Ortega y Wenceslao Núñez, Rivadavia. Servicio, empresa Ferreyra. 8 3 F 47398 8 3

† BENITO CASINO - Q E P D. - Falleció el 7-III-1976. - Club Mariano Moreno, participa el fallecimiento de su socio e invita al sepelio de sus restos. 8 3 F 47396 8 3

† BENITO CASINO - Q E P D - Falleció el 7-III-1976. - Los amigos del club Mariano Moreno de su hijo político Dr. Felix Bastán, participan su fallecimiento e invitan al sepelio de sus restos. 8 3 F 47396 8 3

† BENITO CASINO - Q E P D - Falleció el 7-III-1976. - Julio M. L. Palarea, Juan Carlos Dragonetti y Alberto Pérez Lamela y sus respectivas familias, participan el fallecimiento de su dilecto amigo e invitan al sepelio de sus restos. 8 3 F 47396 8,3

† BENITO CASINO - Q E P D - Falleció el 7-III-1976. - El Trébol S. A. Bodegas y Viñedos, participa su fallecimiento e invita al sepelio de sus restos. 8 3 F 47395 8 3

PARTICIPACIONES

† MARIA BARBOSA DE IBAÑEZ - Q. E. P. D. - Falleció el 7-III-76. - Olimpia Pastor-Merlo de Silbermann y sus sobrinos bisnietos: Ramiro y María Florencia Albino participan su fallecimiento y ruegan una oración a su querida memoria. 8 3 C 779 8 3

† SERGIO LIZZOLA - Q E P D. - Falleció el 6 - III - 76. - Sus hermanos: José y Dina; sobrinos: Osvaldo, Rubén y Ana María participan con profundo dolor su fallecimiento y que sus restos fueron inhumados en el día de ayer en el cementerio de Guaymallén. 8 3 C 737 8 3

† SERGIO LIZZOLA - Q. E. P. D. - Falleció el 6 - III - 76. - Sus hermanos: Liliana y Amílcar; sobrinas Silvana y Betty participan con hondo pesar su fallecimiento y que sus restos fueron inhumados en el día de ayer en el cementerio de Guaymallén. 8 3 C 736 8 3

† SERGIO LIZZOLA - Q. E. P. D. - Falleció el 6 - III - 76. - Sus hermanos: Guillermo y Marina; sobrinos Guillermito, Fernando y María Cecilia, participan con profundo dolor su fallecimiento y ruegan elevar una oración por el descanso de su alma y que sus restos fueron inhumados ayer en el cementerio de Guaymallén. 8 3 C 733 8 3

† SERGIO LIZZOLA - Q. E. P. D. - Falleció el 6 - III - 76. - Sus sobrinos: Toni, Betty y Barbarita participan con profundo dolor su fallecimiento y que sus restos fueron inhumados en el día de ayer en el cementerio de Guaymallén. 8 3 C 735 8 3

†

SERGIO LIZZOLA
Q E P D
Falleció el 6-III-1976

Sus amigos: Salvador Spinello, Ierzo, Pierino, Ferruccio, Piero, Tonlasetti, Dino, Pepe Petrini y sus respectivas familias, participan con dolor su fallecimiento e invitan al sepelio de sus restos. 8 3 F 47394 8 3

† SERGIO LIZZOLA - Q E P D - Falleció el 6 - III - 76. - Juan A. Agrícola y Flia., Orlando Agrícola y Sra. participan con hondo pesar el fallecimiento del querido amigo y colega.

Condenan el atentado contra un funcionario

El subsecretario de Cultura de la Provincia dio a conocer anoche un comunicado sobre el atentado terrorista del que fue víctima el subsecretario de Educación.

"Ante el brutal atentado de que fuera objeto el domicilio del señor subsecretario de Educación, profesor José Calvo, la Subsecretaría de Cultura del Ministerio de Cultura y Educación, manifiesta su más enérgico y decidido repudio, por este acto de violencia, que atenta contra la dignidad humana y obstruye el camino de la Reconstrucción y Liberación Nacional.

"Queremos dejar en claro, que no sólo repudiamos este incalificable hecho, sino a todas aquellas manifestaciones de violencia o amenazas contra la integridad física de las personas, que conmueven el cuerpo social del país, atentando contra la paz social, nuestro estilo de vida y la consecución de los grandes objetivos de la Patria".

† SERGIO LIZZOLA - Q. E. P. D. - Falleció el 6 - III - 76. - Rodolfo Maldonado y Flia. participan el fallecimiento de su entrañable amigo Sergio y ruegan a Dios por la paz de su alma. 8 3 C 724 8 3

† SERGIO LIZZOLA - Q. E. P. D. - Falleció el 6 - III - 76. - Romano Arcuri y Flia., Juan José Casanovas y Flia. participan con dolor el fallecimiento de su amigo y que sus restos fueron inhumados en el día de ayer.

† SERGIO LIZZOLA - Q. E. P. D. - Falleció el 6 - III - 76. - Sus vecinos: familias Guarnieri, Vinaza, Bochaca, González, Pellegrini y Alberto Muñoz participan con dolor su fallecimiento y que sus restos fueron inhumados en el día de ayer en el cementerio de Guaymallén.

† SERGIO LIZZOLA - Q. E. P. D. - Falleció el 6 - III - 76. - Jesús A. Aravena y señora e hija, participan con gran pesar su fallecimiento y que sus restos fueron inhumados en el día de ayer en el cementerio de Guaymallén. 8 3 C 731 8 3

† SERGIO LIZZOLA - Q. E. P. D. - Falleció el 6 - III - 76. - Francisco José Ropero, señora e hijos, participan con dolor su fallecimiento y que sus restos fueron inhumados en el día de ayer en el cementerio de Guaymallén.

† SERGIO LIZZOLA - Q. E. P. D. - Falleció el 6 - III - 76. - Francisco Blanco y señora, participan con profundo pesar el fallecimiento de su distinguido y querido amigo y que sus restos fueron inhumados en el día de ayer en el cementerio de Guaymallén. 8 3 C 734 8 3

† SERGIO A. LIZZOLA - Q.E. P.D. - Falleció el 6-III-1976. - Artrecos S. A. y Rolando Mas, participan su fallecimiento y ruegan elevar una oración en su memoria. 8 3 C 771 8 3

† SERGIO A. LIZZOLA - Q.E. P.D. - Falleció el 6-III-1976. - Jefes y personal de la mesa de sport del Jockey Club Mendoza, participan con profundo pesar el fallecimiento del hijo político de su compañero de tareas Juan Zarco. 8 3 C 772 8 3

† SERGIO A. LIZZOLA - Q.E. P.D. - Falleció el 6-III-1976. - La Unión de Padres del Colegio San Luis Gonzaga, participa con profundo pesar el fallecimiento de su querido y dilecto amigo y que sus restos fueron inhumados el día de ayer en el cementerio de Guaymallén. 8 3 C 763 8 3

† SERGIO A. LIZZOLA - Q.E. P.D. - Falleció el 6-III-1976. - Enrique Moyano y Flia., Raúl Lucero y Flia., Arturo Caridá y Flia. y Héctor R. Parolín y Flia., participan con profundo dolor el fallecimiento de su amigo Sergio y piden una oración a su memoria. 8 3 C 765 8 3

† SERGIO A. LIZZOLA - Q.E. P.D. - Falleció el 6-III-1976. - Medardo Sosa, Roberto Armoa, Andrés Pettazzi, Alejandro Sabella y José Pippe con sus respectivas familias, participan su fallecimiento y que sus restos fueron inhumados en el día de ayer.

† SERGIO LIZZOLA. - Q. E. P. D. - Falleció el 6-III-1976. - Mario Cortassa y flia., Enrique Morganti y flia., participan con inmenso dolor su fallecimiento y que sus restos fueron inhumados ayer en el cementerio de Guaymallén. 8 3 C 712 8 3

† SERGIO LIZZOLA. - Q. E. P. D. - Falleció el 6-III-1976. - Alfredo Cornago y flia. participan con profundo dolor el fallecimiento de su querido amigo y que sus restos fueron inhumados ayer. 8 3 C 687 8 3

† SERGIO LIZZOLA. - Q. E. P. D. - Falleció el 6-III-1976. - José Llamas y flia. Antonio Segreto y flia., Elena Beatriz Colobini, participan su fallecimiento y que sus restos fueron inhumados el día de ayer. 8 3 C 707 8 3

† SERGIO LIZZOLA - Q.E.P.D. Falleció el 6-III-1976. - José P., José R., Oscar O., Juan R. Malanca y familias, participan con profundo dolor el fallecimiento de su querido amigo, y que sus restos fueron inhumados en el día de ayer, en el cementerio de Guaymallén. 8 3 C 750 8 3

† SERGIO LIZZOLA - Q. E. P. D. - Falleció el 6 - III - 76. - María del Carmen Escoz Barranco, Graciela Barranco, José Luis Barranco y Sra., Juan Carlos Barranco y Flia. participan con gran pesar su fallecimiento y que sus restos fueron inhumados ayer.

† SERGIO LIZZOLA - Q. E. P. D. - Falleció el 6 - III - 76. - Pedro Martínez y familia, José Ramón Martínez y familia participan el fallecimiento de su estimado amigo y colega y que sus restos fueron inhumados en el día de ayer en el cementerio de Guaymallén. 8 3 C 778 8 3

† EMILIA MOREL DE ALLOLIO. Q.E.P.D. - Falleció el 6-III-76. - C.A.S.R. y B.P. - Sus hermanos: Rafael Luis Julián y Palmira Allolio de Julián; sus sobrinos: Rafael, Luis, Raúl, Palmira y Nelly, sus sobrinos políticos: Ana María Martini, Ana María Morales y Angel Daniel Abalos y sobrinos nietos, participan con profundo dolor su fallecimiento y que sus restos fueron inhumados ayer en el cementerio de San Rafael. Casa de duelo: Pedro Vargas s/n. San Rafael 8 3 F 47385 8 3

† EMILIA MOREL DE ALLOLIO Q.E.P.D. - Falleció el 6-III-76 Isaac Krasnopolsky, Zelma Reizelman, participan con profundo dolor el fallecimiento de la madre del socio y gran amigo Rodolfo, y que sus restos fueron inhumados ayer, en el cementerio de San Rafael. 8 3 C 751 8 3

† EMILIA VIUDA DE TREVISAN Q.E.P.D. - Falleció en Totoras (Santa Fe), el 6-III-1976. Jugadores y cuerpo técnico de la sección Hockey del Club Leonardo Murialdo, participan con profundo dolor el fallecimiento de la madre de su digno y querido presidente Jorge Trevisan.

† EMILIA VDA. DE TREVISAN. Q.E.P.D. - Falleció el 6-III-1976 La C.D. del Club Leonardo Murialdo participa el fallecimiento de la señora madre de su integrante don Jorge Trevisan, acaecido en la ciudad de Santa Fe e invita a elevar una oración a Dios en su memoria. 8 3 C 760 8 3

† NORBERTO MARIN. - Q. E. P. D. - Falleció el 7-III-76. - Su sobrina, Olga U. de Bianchi, Rodolfo Bianchi, y sobrinos nietos: Hugo, Andrés, Pablo y Rodolfo Bianchi, participan con profundo dolor su fallecimiento. 8 3 F 47384 8 3

† NORBERTO MARIN - Q. E. P. D. - Falleció el 7-III-1976. - Félix Sarriguren y familia, Luisa Elena Lorenzo de Balbi y familia, Carmen Lorenzo de Bonanni y familia, participan su fallecimiento y que sus restos fueron inhumados ayer en el cementerio de San Rafael. 8 3 F 47387 8,3

† NORBERTO MARIN. - Q. E. P. D. - Falleció el 7-III-76. - El personal docente de la Escuela Nacional Nº 97 "Carlos N. Vergara", participa el fallecimiento del padre de la compañera de tareas Nancy Marín de Rubio, y que sus restos fueron inhumados ayer en el cementerio de San Rafael.
8 3 F 47384 8 3

† NORBERTO MARIN. - Q. E. P. D. - Falleció el 7-III-76. - Elena Bondino de Embirides, participa su fallecimiento y que sus restos fueron inhumados ayer en el cementerio de San Rafael. 8 3 F 47384 8 3

† NORBERTO MARIN. - Q. E. P. D. - Falleció el 7-III-76. - Marta U. de Restand e hijo, participan su fallecimiento y que sus restos fueron inhumados ayer en el cementerio de la ciudad de San Rafael. 8 3 F 47384 8 3

† NORBERTO MARIN. - Q. E. P. D. - Falleció el 7-III-76. - Rogelio Bondino y flia., participan su fallecimiento y que sus restos recibieron sepultura ayer en el cementerio de San Rafael. Casa de duelo: Chile 411 -San Rafael. 8 3 F 47384 8 3

† NORBERTO MARIN. - Q. E. P. D. - Falleció el 7-III-76. - Jorge Bondino y flia., y Ana C. de Toselli e hija, participan su fallecimiento y que sus restos fueron inhumados ayer en el cementerio de San Rafael.
8 3 F 47384 8 3

† MARIA MARTA BARBOSA de IBAÑEZ - Q.E.P.D. - Falleció el 7-III-1976 - C.A.S.R. y B.P. - Su desconsolada hermana política María Arenas de Barbosa, sus sobrinos Ernesto Barbosa y señora, Carlos Albino y señora, María Barbosa de Aberastain; su hija en el afecto, Emilia G. de Baldivia, sus servidoras Julia Carrizo, Isabel Ríos y Eloísa de González y demás deudos, participan su fallecimiento y que sus restos fueron inhumados en el día de ayer en el cementerio de la Capital. Servicio: Casa Boito e Hijos. 8 3 C 780 8 3

† MARIA MARTA BARBOSA de IBAÑEZ - Q.E.P.D. - Falleció el 7-III-1976 - C.A.S.R. y B.P. - Sus sobrinos nietos: Carlos Albino y señora, Rodolfo R. Albino y señora, Roberto Devesa y señora, Blanca Rita Albino, Ricardo Arrambide y señora, Héctor Cagubin y señora, Rodolfo Aberastain y señora, Osvaldo Aberastain, María Cristina Barbosa, Félix Millán Corvalán y señora, Roberto Campoy y señora, Silvina y Ernesto F. Barbosa, participan su fallecimiento y que sus restos fueron inhumados ayer.
8 3 C 780 8 3

† MARIA MARTA BARBOSA de IBAÑEZ - Q.E.P.D. - Falleció el 7-III-1976 - C.A.S.R. y B.P. - Zulema Arroyo de Ibáñez, Víctor Abelardo Ibáñez y señora y Angel Ibáñez y señora, participan su fallecimiento y que sus restos fueron inhumados ayer.
8 3 C 780 8 3

† ANGEL ALFREDO MARCHAN - Q E P D - Falleció el 5-III-1976. - La 9ª Promoción Escuela Pouget, participa con profundo dolor el fallecimiento de su gran amigo y compañero Tito y que sus restos fueron inhumados el 6-3-76.
8 3 C 761 8 3

† HELIO OSCAR CANCIANI - Q E P D. - Falleció el 6-III-76. - Abelardo e Italo Marinacci participan con pesar el fallecimiento del hermano de su colaborador Roberto A. Canciani y que sus restos fueron inhumados en el día de ayer en el cementerio de Rivadavia. 8 3 F 47392 8 3

ORACION

(JUANA JALDY ZACA de GORRA - Q.E.P.D. - Falleció el 8-III-1968 - Sus padres, hermanos y demás familiares, ruegan a sus familiares y amigos eleven una oración "al Fatiha" a su querida memoria al cumplirse un nuevo aniversario de su fallecimiento. 8 3 C 770 8 3

RECORDATORIO

† ANGEL ANTONIO BLANC - Q. E.P.D. - Falleció el 1º-VII-68. - Al cumplirse un nuevo aniversario de su natalicio, su esposa, hijos, hijos políticos y nietos, ruegan elevar una oración a su querida memoria. 8 3 F 47397 8 3

MISAS Y FUNERALES

† JUAN CARLOS FRASCA. - Q. E.P.D. Falleció el 24-XII-75. - DANIEL FRASCA. - Q.E.P.D. - Falleció el 2-III-49. - Su madre y esposa, demás familiares invitan a la misa que para rogar por sus almas se oficiará hoy a las 19 en Iglesia Corazón de María. Martín Zapata y Rodríguez. 8 3 C 697 8 3

† M. SUSANA SOSA DE MARQUEZ - Q.E.P.D. - Falleció el 8-II-1976 - Con motivo de cumplirse el primer mes de su fallecimiento, su esposo e hijos invitan a la misa que se oficiará a las 10 horas en la Iglesia del Carmen. Paso de los Andes y J. B. Justo (Villa Hipódromo). 8 3 C 604 8 3

† FRANCISCO ROSALES MESQUITA. - Q.E.P.D. - Falleció el 6-II-75 en Buenos Aires. - Su esposa, hijos, hijos políticos y nietos invitan a familiares y amigos y clientes a la misa que en otro aniversario de su natalicio se oficiará mañana en la iglesia de Don Bosco a las 19 horas. 8 3 C 658 8 3

Zona Este

La Paz

La Escuela Municipal de Comercio fue transferida a la Provincia

LA PAZ.— La Escuela Municipal de Comercio, creada el año anterior en este departamento, fue transferida a la Provincia que, de esa manera, se hace responsable de su funcionamiento.

En el transcurso de un acto protocolar y académico, el ministro de Cultura y Educación, licenciado Rodolfo Mendoza, acompañado por la directora de Enseñanza Media, señora Martha Saa de Lucero, presentes en el acto llevado a cabo en el local de la Escuela Primera Junta, sede también de la Escuela Comercial en cuestión y la presencia del comisionado municipal, escribano Carlos Navarro, director también del establecimiento secundario, del vicedirector profesor Osvaldo Pinto, docentes y alumnos, fue transferida al ámbito provincial la referida escuela, traspaso resuelto por el decreto ley Nº 112/76 de la Intervención Federal.

El acto se inició con la presentación de la bandera de ceremonias, tras lo cual se entonó la canción patria y el profesor Pinto dio lectura al decreto mencionado y a la Resolución Nº 042/76 del Ministerio de Cultura y Educación, por los cuales la provincia recibe la Escuela de Comercio Municipal y la integra a su jurisdicción como Escuela de Comercio Nº 6, incorporando a todo su personal directivo, docente, auxiliar y administrativo, como interino en el presupuesto general de la Dirección de Enseñanza Media y de la Provincia.

El comisionado y director de la escuela se refirió al acto señalando que "con ello se coronaba una realidad, como aspiración del gobierno justicialista, pues el gobierno hace lo que el pueblo quiere y con este nuevo establecimiento harán un pueblo justo, libre y soberano". Agradeció muy especialmente al licenciado Mendoza y otros funcionarios, que finalmente materializaron esta aspiración municipal.

El ministro improvisó unas palabras destacando "que la simiente del progreso es la educación y que se debía luchar contra la masificación del pueblo, como lo hiciera Eva Perón, pues —dijo— un pueblo masa es un pueblo degradado".

Con las palabras del licenciado Mendoza se cerró el acto, retirándose la bandera de ceremonias y en el despacho de la dirección fueron refrendadas las actas de traslado de administración y bienes de la escuela municipal al ámbito provincial.

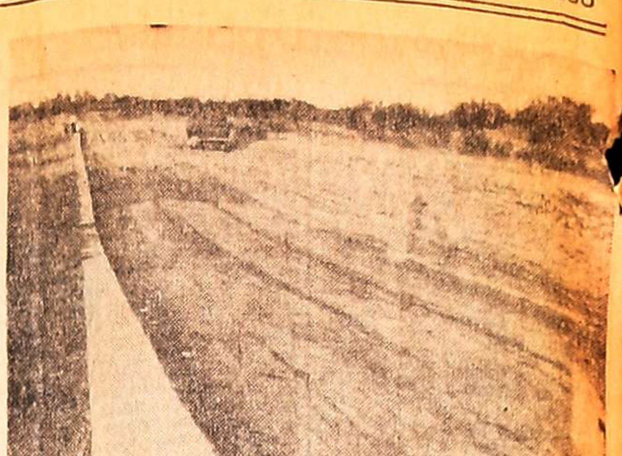

La obra ha sido reclamada largo tiempo al organismo provincial.

Badén sobre el Tunuyán construye Vialidad

LA PAZ. — La Dirección Provincial de Vialidad ha dispuesto la construcción de un badén sobre el lecho del río Tunuyán en el camino que une esta villa con el sur del municipio.

La obra en cuestión ha sido reclamada desde largo tiempo atrás, habiéndose hecho eco de tal necesidad en varias oportunidades en nuestras columnas; pues en ciertas circunstancias, no previsibles, el referido río conduce caudales aluvionales originados aguas arriba y es además el curso regular para todos los sobrantes de aguas de riego del río Tunuyán hacia el este.

El baden, que construye para Vialidad una empresa privada, consta de 80 metros de largo por 6 de ancho y 1,5 metros de espesor, asentado en el lecho firme del río, habiéndose previsto además la construcción de sendos terraplenes en sus extremos.

La obra está próxima a ser terminada, por lo que pronto entrará en servicio activo, que en forma permanente será útil pues lo arenoso del lecho será definitivamente eliminado con esta obra largamente esperada.

No obstante los accidentes ocurridos en el cruce con la ruta Panamericana, se demora injustificadamente la construcción de una rotonda.

Peligroso acceso a la villa

LA PAZ. — Persiste, no obstante el gravísimo antecedente de un espectacular accidente, la peligrosa confluencia de la ruta Panamericana con la ex ruta 7 y acceso Este a la villa cabecera de este departamento.

Allí, en el referido empalme, está latente el peligro de cualquier otro accidente, por las características especiales de la ruta Panamericana, donde las velocidades son libres y el tránsito intenso a elevado ritmo y que de pronto puede cruzarse, en su veloz desplazamiento, cualquier automotor, que ingrese o egrese de la referida ruta, desde el acceso a esta villa.

Urge la construcción de la indispensable rotonda que en todo cruce de importancia se construye a lo largo de la ruta Panamericana; pero que en el caso que nos ocupa ha sido omitida, no obstante tratarse del acceso a la villa cabecera de departamento, casi obligada parada luego de largos kilómetros entre nuestra provincia y la vecina de San Luis.

La empresa nacional de Vialidad y los organismos responsables de la seguridad de las personas deberán tomar cartas en el asunto para solucionar el problema, antes que haya que lamentar otro accidente, ya que cualquier encuentro en el lugar no resultará un simple choque por las características señaladas anteriormente.

Rivadavia

Autoridades del gremio de la Alimentación

RIVADAVIA. — El Sindicato de la Alimentación Zona Este, comunicó la constitución de la nueva mesa directiva de ese gremio designados recientemente en asamblea general. Secretario general, Marcial Marquez; secretario adjunto, Carlos Omar Pizarro; secretaria administrativa, Delia Alicia Henríquez; secretario de actas, José Cirilo Sánchez; tesorero, Carmelo Rafael Troncoso; vocales, Roberto Ismael Salinas, Cándida Montiveros, Roberto Fernández, Verónica Escudero y Gerardo Isaac Pereyra, Gerónimo Cabañez, Marcelo Caro y Alfredo Rodriguez; secretaria de prensa y difusión, Azucena Oviedo.

En otro orden, comenta la nueva comisión que el 26 de febrero pasado se llevó a cabo la asamblea extraordinaria convocada por el Ministerio de Trabajo de la Nación, a los efectos de reformar los estatutos. Ratificóse en la oportunidad, que la comisión directiva elegida procederá a proyectar las reformas para someterlas a la aprobación de un próximo cónclave.

También resolvió por unanimidad "repudiar a la mesa directiva anterior", revocando expresamente su mandato por entender los afiliados "que su gestión no se adecuaba a las necesidades del gremio". Esas decisiones, se aclaró, fueron tomadas por aclamación y con la presencia de más de tres mil afiliados.

Las nuevas autoridades del gremio han informado a sus compañeros de labor que los trámites legales correspondientes para que las autoridades salientes entreguen el sindicato y rindan cuenta de su gestión, están encaminados, y que se han tomado todas las medidas posibles para que a la brevedad se regularice la atención de afiliados en los beneficios sociales. En este rubro se promete ampliarlos para lo cual se están reuniendo los antecedentes necesarios y lograr atención rápida, completa y efectiva.

En otra parte del informe hecho llegar a nuestra mesa de trabajo por las autoridades del gremio, se expresa el agradecimiento a las firmas CEA, Amancay, Muñoz Musso, Campagnola, Dattilo, Rodal y Bestani, por la colaboración prestada y también al jefe de la Unidad Regional Tercera de Policía, comisario general Abelardo Cuello Videla, al subcomisario de seccional 12ª de policía, Luis Rubén Quevedo, y a todo el personal policial, por el efectivo cumplimiento de sus funciones llevadas a cabo en los actos del 26 de febrero.

A los afiliados, se les destaca la alta responsabilidad demostrada durante la asamblea "donde reinó el alto espíritu de compañerismo".

Finalmente, se pide disculpas a los productores por las molestias que se les hayan podido causar y se les recuerda que "esta medida no fue contra nadie fuera del gremio y menos para ese sector".

Educacionales

Interinatos y suplencias

RIVADAVIA. — La Escuela Nacional Normal Superior "República de Chile" de esta ciudad ha llamado a inscripción para interinatos y suplencias en las siguientes asignaturas del profesorado para la enseñanza primaria, nivel terciario: primer año, planeamiento, conducción y evaluación del aprendizaje, Teoría de la educación, Taller didáctico, Historia de la educación y política educacional argentina, Psicología evolutiva, Matemática, Administración y Organización escolar, Seminario y lengua. Segundo año: Ciencias físico químicas y su didáctica, Ciencias sociales y su didáctica, Música y su didáctica, Didáctica de la lengua, Didáctica de la matemática, Seminario sobre la realidad y los problemas socio-económicos-culturales de la región, Actividades plásticas y manuales y su didáctica, Educación física, Ciencias biológicas y su didáctica y Práctica de la enseñanza y residencia.

Las solicitudes y carpetas de antecedentes, según se informó, se recibirán en la secretaría del establecimiento hasta el 26 del corriente mes, de 18 a 20.

Santa Rosa

Una brigada del Ministerio de Bienestar Social fumiga con insecticidas el cementerio.

Peligrosa inundación en un cementerio

LA DORMIDA. - Como consecuencia de las intensas lluvias caídas semanas atrás, el cementerio lugareño se vio cubierto por más de un metro y medio de aguas que permanecieron allí estancadas por varios días, por falta del drenaje necesario.

Autoridades profesionales del Centro de Salud local alertaron sobre el grave peligro de la presencia, en la población, de una epidemia de fiebre tifoidea. La Municipalidad reclamó la colaboración del Ministerio de Bienestar Social, que habría dispuesto la drástica medida de cubrir todo el ámbito del cementerio y adyacencias con una gruesa capa de tierra, medida que iba a ser consumada; pero la población lugareña se opuso a tal medida entendiendo que por un lado debían respetarse sentimientos familiares muy naturales y que se podrían tomar otras medidas, como por ejemplo una urgente fumigación con insecticidas y bactericidas, en amplia zona y sobre las aguas allí estancadas.

La medida primeramente dispuesta se anuló ante la imposición de la población y lamentablemente, pasaron casi 10 días desde la inundación, para solo mediante precarios medios de desinfección se realizara una tarea, que según los pobladores fue muy poco efectiva.

El doctor Guillermo Juan, jefe del Centro de Salud, ante el peligro de alguna enfermedad, dispuso una inmediata vacunación masiva de la población y con el personal del Centro, señaló que los vecinos respondieron al llamado y llevaban más de 700 vacunados en estos días.

El problema del anegamiento de este cementerio no es nuevo; antes bien se ha incrementado como consecuencia de la construcción de la ruta Panamericana, al no haberse previsto los naturales escurrimientos aluvionales hacia el Este.

De cualquier manera, vecinos destacados del medio opinan que deberá proyectarse la ubicación del cementerio en otro lugar que ofrezca menos problemas, medida que podría irse concretando de inmediato.

Asumieron los tres asesores municipales

SANTA ROSA. — Se hicieron cargo de sus funciones los asesores del comisionado municipal señor Arnaldo Ríos, designados por la Intervención Federal.

Los señores Vicente Capocco, Antonio Olivares y Santiago Busetti, que fueran designados oportunamente para les cargos en la municipalidad local, tomaron posesión de sus funciones habiendo fijado días de reunión con el comisionado los martes y jueves de cada semana.

Según se informó, será tarea específica de los asesores estar con el comisionado los problemas prioritarios de la zona del departamento para ser considerados a nivel de la estructura comunal.

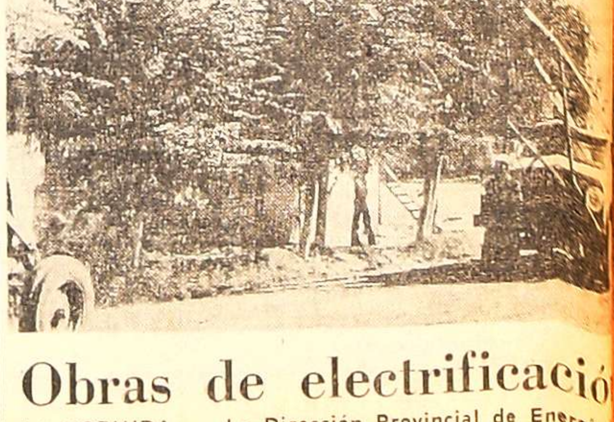

Obras de electrificación

LA DORMIDA. — La Dirección Provincial de Energía inició una importante obra de electrificación urbana y suburbana, que era reclamada por la comunidad. Se procederá a la renovación total del sistema de red de distribución eléctrica y se construirá un nuevo sistema de alumbrado público en todo el sector señalado.

San Martín

Enramada, lugares para camping y churrasqueras, para el progreso de la institución.

Inauguró obras el club de pesca y caza "El Pelícano"

SAN MARTIN. — El 29 de febrero último se inauguró las nuevas instalaciones del Club de Pesca, Caza y Náutica "El Pelícano", en el Embalse El Carrizal. Los actos se iniciaron con la recepción de autoridades, luego se procedió a la bendición de las instalaciones, y a continuación se sirvió un almuerzo a la criolla.

Se habilitó una enramada de 50 metros de largo por 20 de ancho, mesadas churrasqueras, etc. De la citada reunión participaron todos los socios de la entidad, invitados especiales y público en general.

Unión Vecinal "Mariano Moreno"

SAN MARTIN. — Luego de aprobar la memoria anual y el balance, la asamblea general ordinaria de la Unión Vecinal "Mariano Moreno" del Barrio Córdoba, procedió a la elección parcial de miembros de su comisión directiva, que quedó así integrada: presidente, Angel Mariano Miranda; vicepresidente, José Labrador; secretario general, Lázaro Ledesma; prosecretario, Carlos Cavalli; tesorero, Alonso Carlos Reguera; protesorero, Pablo González. Vocales titulares: Adolfo Modesto Araya, Lorenzo Antonio Castillo, Agustín Ramírez, Carlos Rafael Garbagnate y Carlos Funes. Vocales suplentes: Antulio Ponce, Luis A. García y Luis Alberto Moreira. Revisores de cuentas: Hugo Oroná y Pedro Giagnoni.

Aclaración

SAN MARTIN. — La Unión Vecinal Loteos Citón y Jurado, del Barrio Uruguay, en respuesta a consultas formuladas, aclaró que "no ha presentado ninguna aspirante para que participara en el acto de elección de reina de la vendimia de esta ciudad. "Esto se debió —concluye— a la imposibilidad de realizar la elección de la representante del barrio Uruguay".

Adhesión a Isabel de Lista Verde

El núcleo Justicialista Lista Verde - Línea Luján dio a publicidad una declaración que firman los señores Hernán P. Moschetti y Daniel López Fornari, en la que expresa su "total identificación con las nuevas autoridades surgidas para dirigir el Consejo Nacional Justicialista, no sólo porque en ello se ha jugado el total acatamiento al mando natural de la jefa del movimiento, Isabel Perón, jamás discutido ni puesto en duda por quienes siempre hemos sabido que ella es el símbolo irremplazable de la indisoluble y monolítica unidad del más grande movimiento político argentino, inspirado y creado por el general Perón, sino porque además representa el dique de contención para quienes, olvidando que "primero está la patria", se prestan consciente o inconscientemente, por desmedidas ambiciones, u oscuras intenciones, a favorecer las minorías apátridas que quieren primero fracturar, para luego romper definitivamente, las estructuras partidarias del justicialismo, como única manera de poder avasallar el orden institucional, para lograr sus objetivos de sometimiento del pueblo argentino".

La creación de nuevas carreras en ingeniería

Ante el anuncio formulado por el decano normalizador en la Facultad Regional de la Universidad Tecnológica Nacional, en el sentido de que en el ciclo lectivo de este año se incorporarán en esa facultad las carreras de "ingeniero rural" e "ingeniero en riego", dio un comunicado el Centro de Estudiantes de la Facultad de Ciencias Agrarias de la Universidad Nacional de Cuyo. Expresa el documento, entre otros conceptos, "que tales carreras no son necesarias porque sus planes de estudios están ampliamente comprendidos en los de la Facultad de Ciencias Agrarias; que en este momento el país no ofrece al profesional del agro suficientes fuentes de trabajo; que la situación económica del Estado no permite afrontar una inversión de este tipo; que el hecho se agrava porque en el país existen más de 25 facultades de agronomía de carácter regional; que la creación de nuevas carreras despierta expectativas en el futuro estudiante universitario, que posteriormente se ven frustradas".

Necrología

Roberto Raffo Palma. — A los 63 años de edad falleció en la Capital Federal, profesional ampliamente conocido en Mendoza. Cursó sus estudios en el Colegio El Salvador y posteriormente se recibió de contador público. De carácter afable, poseía verdadera inclinación por beneficiar al prójimo. En 1947, fue uno de los fundadores del Instituto de Cirugía Toráxica, donde ocupó el cargo de administrador general de ese Instituto. Hijo de Luis Rafo y Estela Palma, había nacido en Parana, Entre Ríos, radicándose casi en forma permanente en Buenos Aires.

Joaquín Navarro Vives. — En el cementerio de esta Capital fueron inhumados los restos del señor Joaquín Navarro Vives, cuyo fallecimiento provocó profundo sentimiento de pesar en el ámbito de la industria vitivinícola, donde estaba estrechamente vinculado. Nacido en Almería, España, a temprana edad viajó a nuestro país radicándose en Mendoza, donde ecaminó su inquebrantable voluntad de trabajo por el camino de la capacitación y especialización en las normas y prácticas legales enmarcadoras de la industria vitivinícola. Fue así como alcanzó su condición de Representante de Bodegas, profesión de asesoramiento y procuración administrativa de la industria madre de la Provincia, obteniendo la matrícula Nº 2 inscripta el 11 de julio de 1939. Su actuación profesional se destacó por la seriedad y penetración que asumía en el cumplimiento de sus obligaciones; por el aplomo y mesura de sus juicios y consejos y por la intachable conducta que caracterizaron todos sus actos. Todo ello sin encontrar incompatibilidad en su carácter chispeante, tan propio de su despendencia hispana. Por otra parte, su personalidad abierta e inquieta ante el requerimiento comunitario, lo llevó a formar parte de entidades de bien público y de organismos oficiales. El sepelio de sus restos constituyó una elocuente demostración del pesar causado por su desaparición.

Solicitan obras de infraestructura turística

SAN RAFAEL. — Se reclama una acción más positiva en materia de infraestructura turística en el sur de la provincia, de parte del gobierno de Mendoza, en una nota que remitió al interventor federal, general Pedro León Lucero, la Cámara de Comercio, Industrias y Agricultura de San Rafael.

La entidad local da sus puntos de vista con respecto al proyecto que patrocina el Ministerio de Economía de la Provincia, para la construcción del camino "Puente del Inca - Cerro Aconcagua", que tiene por finalidad dotar a esa zona cordillerana de un acceso adecuado para que se convierta en un complejo de gran atracción turística.

Sin objetar lo plausible de la iniciativa oficial, formula algunas observaciones necesarias, dice, toda vez que se aboque como en este caso a la planificación de obras destinadas a promocionar el turismo en la provincia, y en ese sentido considera que "los funcionarios que tienen a su cargo esta responsabilidad, ignoran u omiten intencionalmente el aspecto fundamental que hace a la cuestión turística mendocina, como es la falta de una infraestructura que posibilite el normal desenvolvimiento y desarrollo de esta moderna actividad que tiene asignada interesantes perspectivas", y agrega: Cuando no se toma en cuenta un hecho tan evidente y fundamental, indudablemente que se incurre en errores de apreciación. Estimamos que eso ha acontecido al planificarse lo que se ha dado en denominar el futuro "balcón del Aconcagua" y que teniendo en cuenta las características que tendrá esa obra, habrá de demandar una inversión muy elevada.

Reclama que el sur mendocino es una región excepcional por sus bellezas naturales y corresponde que se le preste mayor atención oficial mediante una adecuada promoción a través de la Dirección Provincial de Turismo, atendiéndose a la vez sugerencias, petitorios y proyectos destinados a ir dotando a la región de la infraestructura que se reclama y por la cual se viene insistiendo permanentemente.

Recuerda que actualmente se encuentran clausurados o en vías de destrucción los edificios del hotel de Turismo de la isla del río Diamante, hotel El Sorneado y el hotel Los Molles; se necesita que sea reacondicionado el camino a Valle Grande, y cita en forma especial, el mal estado del tramo entre el muro del dique del mismo nombre y la Central Nº 3. Refiere la necesidad de pavimentar en su totalidad el camino del Gran Cañón del Atuel hasta El Nihuil, y reclama por otras zonas turísticas que unen con Chile para que se mejore el camino a fin de que esa vía pueda ser transitada durante todo el año.

Tras ello expresan al interventor federal que si bien les parece interesante el complejo "Puente del Inca - Cerro Aconcagua", deben de lamentar una vez más que el turismo en nuestra provincia no sea objeto de una planificación integral, conforme la lógica y la experiencia aconsejan, es decir, creando primero infraestructura y acordando un orden de prioridad a las zonas mejor dotadas para la expansión turística.

Dice finalmente la entidad empresaria de San Rafael que no es tampoco razonable ni justo, que se pretenda realizar una inversión incalculable en un complejo cordillerano proyectado para beneficiar exclusivamente a una región, en detrimento de otras, de tantas o mejores posibilidades que aquella, que tendrá que seguir postergada, al ritmo de un lento programa de realizaciones".

Educacionales

Escuela Nacional de Comercio Nº 2. SAN RAFAEL. — En el local de la escuela se encuentran en exhibición las listas para interinatos y suplencias. Los interesados podrán realizar los reclamos hasta el 18 del corriente, ante la Junta de Clasificación Zona X, calle 25 de Mayo 1039, Mendoza. Asimismo la dirección ha comunicado a los alumnos promovidos a 2º y 3er. años, que del 8 al 12 del corriente, deberán pasar por la secretaría de la escuela, juntamente con sus padres, para efectuar su matriculación. En tal oportunidad deberán abonar la cuota de cooperadora.

Pago de las pensiones de riego

SAN RAFAEL. — Hasta el 31 del mes en curso ha sido prorrogado el plazo para el pago de pensiones de riego las que vencían el 13 de este mes.

Tal medida fue dada a conocer por la Cámara de Comercio Industria y Agricultura de San Rafael al haber recibido una nota del Departamento General de Irrigación respondiendo a una gestión en tal sentido iniciada por la entidad empresaria.

Se informa en la misma que el Honorable Tribunal Administrativo atendiendo la situación que atraviesan los agricultores especialmente de la zona Sur, ha acordado la prorroga hasta el 31 del corriente. La nota expresa que "la situación fue analizada por el Cuerpo y se llegó a la conclusión de que también contemplarse las necesidades de la Repartición y teniendo en cuenta que la zona sur es zona muy frutícola y en estos momentos se está comercializando el producto se estima que los regantes pueden hacer frente a las obligaciones fiscales, por cuya razón se consideró que la ampliación del plazo al 31-3-76 es el más ecuánime y justificado".

Provisión de combustibles

El Comisionado mantuvo contactos con funcionarios de Yacimientos Petrolíferos Fiscales, a nivel nacional, a quienes hizo conocer su preocupación en asegurar la normal provisión de combustibles, especialmente pesados, ya que de lo contrario algunos establecimientos industriales podrían verse afectados en su trabajo, justamente en la época de mayor actividad. Al respecto, el señor Masini recibió seguridades sobre la normal provisión de esos combustibles.

Inventario Municipal. — Ante la falta de un inventario actualizado de los bienes de la Municipalidad, el comisionado municipal, señor César Masini ha dispuesto la confección de un nuevo inventario, el que ya se está realizando en las distintas áreas de la institución municipal.

Culto católico

SAN RAFAEL. — Al iniciarse la Cuaresma, la publicación de la Diocesis de San Rafael "Comunidad" se ha referido al ayuno, oración y penitencia que se debe guardar durante la misma. Al respecto señala que "al cielo se va o por la inocencia o por la penitencia, si la inocencia se ha perdido. El tiempo propicio para pensar un poco más profundamente y con seriedad sobre nuestra realidad, sobre nuestra eterna destinación, es precisamente la Cuaresma. Todos los viernes de cuaresma son días de abstinencia: no se puede comer carne. A todo esto debemos agregar también un "espíritu" de oración y de penitencia.

San Rafael

Se realizarán jornadas de derecho civil

SAN RAFAEL. — Entre los días 16 al 20 del mes en curso habrán de realizarse en esta ciudad las Cuartas Jornadas Sanrafaelinas de Derecho Civil, organizadas por el Instituto de Derecho Civil de San Rafael y con la cooperación del Instituto de Derecho Registral de San Rafael.

Se destacan en el temario temas de gran actualidad que han despertado un vivo interés, no solo para los profesionales del foro sanrafaelino, sino también en la gran mayoría de los civilistas argentinos. El temario preparado es el siguiente: 1º) La ruina de edificios y la responsabilidad del constructor; 2º) La imprevisión contractual y los arts. 1.198 y 1.633 del Código Civil; 3º. El Derecho de habitación del cónyuge supérstite; 4º) La lesión y el art. 954; 5º) Las obligaciones dinerarias y las injusticias de la inflación; 6º) Los principios registrales y la ley 17.801; 7º) Documentos registrables; 8º) El juicio de usucapion y sus implicancias registrales y 8º) La obligación alimentaria y los intereses moratorios. Se destaca que todos los temas serán tratados en comisión y luego en plenario a excepción de los temas 5 y 6, que han sido reservados para los actos de inauguración y clausura de las jornadas.

Estas jornadas cuentan con la colaboración de Colegio de Abogados de San Rafael; la Asociación de Magistrados; el Colegio Notarial 2º circunscripción; el Colegio de Procuradores, filial San Rafael; la Facultad de Ciencias Económicas y el Consejo Profesional de Ciencias Económicas. Se ha recibido también el apoyo de la Facultad de Ciencias Jurídicas y Sociales de la ciudad de Mendoza; la Facultad de Derecho y Ciencias Sociales de la Universidad Nacional de Córdoba y ha hecho llegar también su adhesión la Facultad de Ciencias Jurídicas y Sociales de la Universidad del Litoral.

Se ha designado coordinador general de las Jornadas, al catedrático de la Facultad de Derecho y Ciencias Sociales de la Universidad Nacional de Córdoba, doctor Luis Moisset de Espanés, laureado por la Academia Nacional de Ciencias, autor de numerosos trabajos y a su vez, miembro honorario de Instituto de Derecho Civil de San Rafael. Además, como coordinadores-expositores de comisión actuaran los doctores Emilio Díaz Reyna y Mundet, de Córdoba; Eduardo Zannoni, de Mendoza; Jorge Alberto Alterini, de Buenos Aires y Elías Guastavino, de Santa Fe, todos ellos, especialistas en los temas a tratar.

El comisionado pone en funciones al titular de Hacienda y Administración, señor Rodolfo Saúl Irigoyen.

Asumió un secretario

SAN RAFAEL. — Durante una ceremonia realizada en el despacho del comisionado municipal, el señor César Masini puso en funciones al nuevo titular de la Secretaría de Hacienda y Administración, señor Rodolfo Saúl Irigoyen.

En la oportunidad se encontraban presentes el secretario de Obras Públicas e Higiene, profesor Alberto Luis Favari; los subsecretarios de Hacienda y de Obras Públicas, señor Esteban Pesano e ingeniero Fernando Freyre, respectivamente; el ex intendente municipal, señor Guillermo Catalán; dirigentes del Partido Justicialista, directores y jefes de reparticiones y amigos del nuevo funcionario.

El subsecretario de Hacienda y Administración, señor Pesano, dio lectura a la resolución por la que se designa al señor Irigoyen, dando comienzo al acto, mientras que el comisionado destacó que, a través de otra resolución y una nota, se había aceptado la dimisión presentada por el señor Dándalo Campi, al que se le agradecieron los importantes y valiosos servicios prestados.

Tras ello, el señor Masini pronunció unas breves palabras seguidas por las del nuevo funcionario.

Políticas

Justicialista

Movimiento Nacional

Movimiento Nacional Justicialista. — **SAN RAFAEL.** — El señor Aurelio Corvalán ha remitido una nota al señor Chafi Felix para pedirle lo excluya de la Lista Verde - Línea Luján de Cuyo, en la que se lo había incluido en el cargo de congresal titular.

Capitani expone en Mar del Plata

SAN RAFAEL. — En la galería de Arte del Hotel República de Mar del Plata, fue inaugurada una exposición de dibujo, grabado y pintura del artista sanrafaelino Raúl Capitani.

La mencionaa galería de arte es dirigida por la pintora Mecha Casal y se encontraban presentes los artistas Mariano Pages, Enrique Gamari, Pablo de Robertis, Ricardo Miranda, Luisa Camarena, Emma Sisons, Roberto Damian Nuñez, Ernesto Ramallo, críticos de arte y un numeroso público.

La presentación del plástico sanrafaelino estuvo a cargo de la directora del Museo de Bellas Artes de San Rafael, señora Hortensia B. de Vázquez, quien manifestó, entre otros conceptos, que "una profunda concentración de energía creadora desborda la exposición, donde la hondura del estudio domina por su autenticidad. Su temática —agrego— está relacionada con el análisis de la condición humana, expresada con sensibilidad e imaginación".

Más adelante señaló: "Una búsqueda metafísica caracteriza los grabados, los dibujos, en sutiles esfumados, alcanzan clima poético. La producción pictórica, expresionista, abstracta, muestra una nueva etapa en sus realizaciones". Es de señalar que fue muy elogiada también la carpeta "Tango-Imágenes", con temas surrealistas y de prot-art de escenas de una expresión argentina.

Aprueban carpeta para barrio Vial

SAN RAFAEL. — La comisión que tiene a su cargo la tramitación del barrio Vial del Sindicato de Vialidad Nacional, cuarto distrito, por medio de un comunicado informó a las personas que se han inscripto como postulantes a viviendas, que la carpeta con los antecedentes del crédito para la construcción de ese barrio, ha sido aprobada por la sucursal local del Banco Hipotecario Nacional, y ha sido elevada para que se otorgue el acuerdo definitivo al directorio del mencionado banco.

En consecuencia, se ha solicitado a los inscriptos tener las cuotas de enero y febrero pagadas, para tener derecho a la correspondiente adjudicación de las viviendas a construir.

Susana Zurli, de "La Colina".

Candidata a reina de la Alimentación

SAN RAFAEL. — Durante un acto realizado en horas de la tarde del martes, en el establecimiento "La Colina", de Giol, se procedió a la elección de la reina que habrá de representar a esa fábrica, en el acto que se cumplirá el 13 en el Belgrano Club, en que se procederá a la elección de la Reina de la Alimentación, de este departamento.

En los patios del establecimiento se había levantado un escenario y al efectuarse el cambio de turno, se concentró el personal del establecimiento que está trabajando a pleno en la elaboración de tomates, duraznos y otros frutos, para proceder a la elección de la reina.

Siete candidatas aspiraron al trono y el jurado, integrado por el personal de la fábrica, eligió a la señorita Susana Zurli, que se desempeña en la sección control de calidad del establecimiento. La señorita Zurli tiene 18 años de edad. Es rubia, de ojos castaños claros. El año pasado finalizó sus estudios secundarios en la Escuela Técnica Agraria "Pascual Iaccarini" y en el presente año continuará sus estudios de profesorado en Ciencias Biológicas y Geografía, en la Escuela Normal Superior.

La nueva soberana, acompañada de las restantes candidatas, recorrieron luego todas las secciones del establecimiento, donde recibieron el saludo del personal.

Malargüe

Reconocimiento a quienes rehabilitaron una escuela

VALLE DE LOS MOLLES. — En un acto oficial realizado en la Escuela Nº 538 "Comandante Ramón Freire", se procedió a expresar el reconocimiento del gobierno escolar de Mendoza a la contribución que realizó oportunamente la empresa Bestani Hnos., para reparar ese edificio, tras ocho años en que permaneció clausurada esa casa de enseñanza.

Debemos destacar que la escuela "Comandante Ramón Freire" es una escuela de fronteras y que como tal, responde su funcionamiento al imperativo de nacionalidad y de patria, llevando, como una avanzada hacia esos núcleos de población de los valles cordilleranos, la posibilidad de dar educación a los hijos de puesteros allí radicados.

La sencilla ceremonia de reapertura contó con la concurrencia de la inspectora seccional, María Graciela Soria; de la directora maestra Carmen Haydée Maestra y la docente Eladi María Ponce de León de Tazare, vecinos de la zona, turistas que pasan días de descanso en las termas, personal del hotel Lahuenco y los alumnos.

Dos alumnos y las autoridades procedieron a izar la bandera en el mástil del establecimiento y luego la concurrencia cantó las estrofas del Himno Nacional; tras ello se llevó a cabo el corte simbólico de una cinta con los colores patrios, que cumplieron la inspectora María Graciela Soria y la presidenta de la Sociedad Cooperadora, Esperanza F. de García. Acto seguido se procedió a dar lectura a la resolución Nº 265 D. G. E. - P. 75, por la que se dispone reabrir ese establecimiento y agradecer a la empresa Bestani Hnos. su valioso aporte económico para reparar los sectores afectados de ese edificio escolar, obra que fue realizada en corto tiempo y por una cifra varias veces millonaria.

Para referirse a ese acontecimiento en la vida escolar, habló la inspectora seccional María Graciela Soria.

En su discurso señaló que "quienes protegen a la niñez y a la juventud merecen escribir su nombre en el libro de oro de los benefactores de la sociedad". Y dijo "tal es el caso de los directivos de la firma Bestani Hnos., que han tomado a su cargo la reparación de esta casa de estudios". "No hay palabras adecuadas de reconocimiento, ya que esta escuela cesó su labor hace algunos años, pese a que por su ubicación y la cantidad de niños en edad escolar, su funcionamiento responde a un imperativo de interés nacional".

Señaló que su generosidad encierra un profundo sentido social y que "sólo hay escuelas con alma cuando los que pasaron por sus aulas dejaron en ellas lo mejor de sí, tal el caso, dijo, de la señora Alicia Pessano de Marianetti, que tanto incentivó la reparación de la que fuera su querida escuela de Los Molles, a las gestiones particulares de su esposo Pedro Marianetti y a la comprensión e inquietud de la señora inspectora técnica regional, Rosa Alicia Ríos de Luquez". "A todos ellos se debe que este edificio vuelva a tener la finalidad para la cual fue construido", y recordó a su patrono, el comandante Freire, que estuvo al mando de la columna sur del Ejército de los Andes, a la que cupo una destacada participación en plano estratégico militar en la independencia de Chile.

En nombre del Gobierno Escolar, la inspectora seccional reconoció en "toda su magnitud y alcance, el gesto pleno de ideales patrióticos que ha inspirado a los señores Bestani tan significativo aporte a la cultura; contribución que representa una semilla caída en tierra fértil que fructificará bajo el amparo de Dios y que está presente en cada niño que concurre a estas benditas aulas".

Sumándose a este acontecimiento, los componentes de la cooperadora que preside la señora Esperanza Fernández de García, hicieron una colecta que reunió 1.300.000 pesos viejos y los turistas alojados en el hotel Lahuenco donaron 213.000 pesos más, todo lo cual será destinado a la compra de guardapolvos y útiles para los niños.

Se pide una repetidora de televisión

MALARGUE. — Siguen las gestiones en procura de contar con repetidoras de los canales mendocinos. Esposas de empleados de Industrias Siderúrgicas "Grassi", radicadas en el barrio de personal de esa empresa, a nueve kilómetros de la villa de Malargüe, cursaron una nota al interventor federal en la Provincia, general de brigada Pedro León Lucero, para solicitarle quiera interponer sus buenos oficios a fin de que se proceda a reimplantar el servicio de televisión en el departamento, interrumpido desde hace seis meses.

Señalan en su pedido la compañía que representa para esos núcleos humanos dispersos de los grandes centros de población la televisión como elemento informativo, de cultura y entretenimiento, y piden al mandatario debido apoyo para que se restablezca ese servicio.

San Juan

Ceremonia en el Regimiento 22 de Infantería

SAN JUAN. — Soldados del Regimiento 22 de Infantería de Montaña recibieron sus sables en la ceremonia inaugural del año militar 1976. Presidió el acto el vicegobernador en ejercicio del P. E., Dr. Francisco Aguilar y el jefe de la unidad, coronel Juan Bautista Menvielle. En la ocasión se rindió homenaje a los soldados sanjuaninos caídos en la lucha contra la subversión en Tucumán. El coronel Menvielle pronunció una arenga, señalando que los objetivos por los cuales combate la Octava Brigada de Infantería de Montaña, son "aquellos mediante los cuales se pueda seguir disponiendo de la vida privada sin control del Estado; para que el ciudadano común siga teniendo el derecho de optar y elegir; para que los principales educadores de los hijos, sean los padres".

Analizaron un programa de obras públicas

SAN JUAN. — Representantes de las provincias de Mendoza, San Juan y San Luis, integrantes de la Zona Cuyo del Consejo Interprovincial de Obras Públicas (CIMOP), se reunieron en esta ciudad para analizar el programa de realizaciones de obras en cada provincia, los cuales serán puestos en marcha con aportes del Fondo Nacional de Obras Públicas. Cada programa será elevado a consideración del comité ejecutivo y aprobado por el ministro de Economía de la Nación.

Intensificarían un intercambio turístico

SAN JUAN. — La Dirección de Turismo informó que desde hace dos meses una empresa traslada turistas chilenos a esta provincia. Con tal motivo se realizó una reunión entre autoridades de aquélla y de Turismo. En el curso de la conversación los visitantes expusieron la inquietud y el interés de constituir a San Juan en una ciudad de recepción de turistas de Chile y anunciaron el propósito de continuar los viajes entre Santiago y San Juan durante el invierno.

Se informó que la misma empresa chilena maneja turistas procedentes de Ecuador, Colombia, Perú y Bolivia dentro de recorridos habituales. Igualmente, se anuncia, podrían usar los servicios a dichos países, los turistas argentinos. El servicio se hace con un total de 42 unidades de transporte

Gestiones a cargo del comisionado

SAN RAFAEL. — El comisionado municipal, señor César Masini, viajó a la ciudad de Mendoza, respondiendo a una convocatoria del interventor federal en la provincia. En la oportunidad, el señor Masini planteara diversas necesidades vinculadas al gobierno comunal sanrafaelino, y en especial se referirá al problema suscitado en la obra de Agua del Toro, que por problemas de orden económico, podría paralizarse. Así también el comisionado se reunirá con el superintendente de Irrigación, con el que dialogará sobre un acuerdo entre ese organismo y la comuna, sobre el balneario Rincón del Indio. El señor Masini tiene previsto reunirse también con autoridades de la Dirección Provincial de Vialidad, para tratar sobre la pavimentación del camino a El Nihuil por Valle Grande.

General Alvear

Créditos bancarios a colonos

GENERAL ALVEAR. — Tras una asamblea realizada con adjudicatarios de lotes en la colonia Carmensa, el Sindicato Agrario del Río Atuel ha remitido una nota al delegado del Consejo Agrario Nacional en Mendoza en la que le señalan la imposibilidad de esos productores de obtener créditos bancarios por falta del título de propiedad.

Destacan en la nota la situación en que se encuentran esos colonos y la urgente necesidad de obtener créditos para la atención de los trabajos que permitirán el progreso de la zona y el bienestar de las familias.

Al respecto le señalan que "probablemente, la reglamentación del Banco de la Nación, impide otorgar los necesarios préstamos a los adjudicatarios que no poseen el título definitivo. Es por ello que nos dirigimos al señor delegado para sugerirle la realización de gestiones a través de ese Consejo en el sentido de obviar dicho inconveniente y obtener del Banco la concesión de créditos mediante el otorgamiento de un título provisorio que acredite su condición de adjudicatario. Naturalmente, —agrega— quedaría a criterio de esa Delegación la selección de los colonos que, a su juicio, ofrecieran garantías de trabajo y capacidad".

Constituyeron una comisión de comerciantes

GENERAL ALVEAR. — Fue constituida la comisión específica de comerciantes en el ramo de comestibles y anexos, de la Cámara de Comercio, Industria, Agricultura y Ganadería de General Alvear.

La referida comisión específica quedó así integrada: presidente, Carlos Raúl Parola; vicepresidente, Pedro Tijeras; secretario, Hugo Posadas y vocales: Vicente Cayetano Malvé, Emilio Rómboli, Aldo Raúl Caggiol, Antonio Rodegheiro, Adolfo Pia, Lujan Sevilla y Ricardo Donaire.

Municipales

Oficina de cementerios. — Ha solicitado a los contribuyentes que deban retirar títulos de dominio de lotes y nichos de los cementerios de ciudad y distritos, proceder a la brevedad a retirar los mismos en las oficinas de dicha sección.

Oficina veterinaria. — Ha informado que durante la pasada semana se faenaron en el matadero municipal 64 novillos; 89 vaquillonas; 86 vacas; 19 ovinos; 18 caprinos y 6 cerdos, de los que se decomisaron 25 vísceras por hidatidosis y tuberculosis y tres animales completos por contusión.

Municipales

Inspecciones. — Se continúa en forma permanente las tareas de inspecciones en negocios; control veterinario de las carnes que se introducen al departamento, como también de embutidos, leche, conservas, etc. Se hicieron entrega de libretas de sanidad y sus respectivos controles y se efectuaron emplazamientos, citaciones, cobranzas, etc.

Municipales

Actividad del comisionado. — **SAN RAFAEL.** — El comisionado municipal, señor Cesar Masini, al reiniciar sus actividades tras el feriado de Carnaval, cumplió intensa actividad. Inicialmente mantuvo una reunión con el secretario general de la Unión Obrera de la Construcción, Francisco Oviedo, en la que trataron sobre la situación que podría crearse en las obras de construcción de la presa Agua del Toro, ante problemas de orden económico. Tras ello, el señor Masini se puso en contacto telefónico con el interventor federal en la Provincia, general Lucero, al que informó en detalles del estado de cosas reinantes y solicitó su mediación ante al Ministerio de Economía para la solución del problema. Es de señalar que el general Lucero aseguró que de inmediato iniciaría las gestiones del caso ya que estimó que debían agotarse los recursos para impedir una eventual paralización de las obras. El señor Masini recibió luego al director de Extensión Universitaria de la Universidad Nacional de Cuyo, señor Adolfo Scalvini Ochoa, con el que trató acerca de la implementación de planes— de intercambio cultural y tecnológico entre ambos organismos. También recibió al director del Museo de Historia Natural de San Rafael, licenciado Humberto Lagiglia, el que informó al jefe de la Comuna sobre la organización del Cuarto Congreso Nacional de Arqueología que tendrá lugar en nuestra ciudad a fines de mayo próximo. También el señor Masini concedió numerosas audiencias de tipo individual a vecinos del departamento.

Programas de Radio y TV

Ofrecemos a continuación los programas de acuerdo con el detalle que nos han suministrado las respectivas teleemisoras y Radio Nacional.

VINOS GARGANTINI SIEMPRE BUENOS ● SIEMPRE IGUALES

Canal 7 - Mendoza

12.15 Carta de ajuste con musica selecta
12.25 Apertura y santoral
12.30 Meteoro
13.00 Noticiero 7 - 1ª Edición
13.30 Matinee, hoy: "La gran felicidad", c/Dringue Farias, Marcos Zucker y Virginia Romay
16.00 Buenas tardes, mucho gusto.
17.30 Alguna vez, algun dia
18.00 El show de los 3 chiflados
19.00 Noticiero 7 en directo
19.30 El show de Bugs Bunny
20.00 "El gato", c/Beban - Gilli.
21.00 Noticiero 7 - 2ª edicion
21.30 El mundo del espectaculo. Hoy: "Subasta de almas"
24.00 Informativo del consejo nacional justicialista
0.30 Palabras para recordar - Secret. Medios Comunic.

Canal 9 - Mendoza

12.30 Noticiero en directo.
13.30 La hora de siempre con: Hernan Rapela.
15.00 Maverick.
16.00 Ben Casey.
17.00 Supervivencia.
17.30 Este es mi mundo.
18.30 Supercar.
19.00 Valle de pasiones.
20.00 El detective millonario.
21.00 Noticiero Nueve.
22.00 Centro Medico. Hoy: Una vida esperada.
23.00 Horangel, programa especial en Canal Nueve.
24.00 Frac: humor para la noche.

LRA 6 y LRA 34 Radio Nacional - Mendoza

6.00 Musica para el amanecer
6.30 El santo rosario
6.35 Por los senderos de la patria
7.30 Informativo (LRA Bs. As.)
7.45 Musica tipica
8.00 Notas y musica para Ud.
9.05 Variedades musicales
9.30 Boletin cultural
9.35 Variedades musicales
10.05 La ciencia al dia
10.20 Estampa ciudadana
10.30 Pasaporte a la musica
11.05 Danzas y cantares nativos
11.30 Naciones Unidas informa
11.35 El cofre de las melodias.
12.05 Folklore en Nacional.
13.00 Informativo (LRA Bs. As.)
13.15 Pequeñas joyas de la música
13.30 Boletin gobierno de Mza.
13.35 Concierto de mediodia
14.30 Musica para todos
15.05 Tango testimonio
15.30 Radio Suecia
15.45 Jazz
16.05 El libro leido para usted
16.20 Nuestras danzas
16.30 Corazon a corazón
16.45 Cantar de las americas
17.00 Informativo (LRA Bs. As.)
17.15 Concierto de la tarde
18.05 Tango y folklore
18.30 Boletin cultural
18.35 Ruta musical
19.05 Efemerides musical
19.30 Servicio social internacional
19.32 Selectas melodias
20.05 Solistas y conjuntos argentinos
20.30 De nuestra discoteca
21.00 Informativo (LRA Bs. As.)
21.15 Los grandes del piano
21.30 Oscar Casco y la poesia
21.35 Famosos coros
22.05 Concierto nocturno
23.05 Simplemente para recordar
23.40 Oraciones siglo XX
24.00 Desde Mendoza, junto a usted

EL VINO COLOR AMOR!

VINOS GARGANTINI SIEMPRE BUENOS ● SIEMPRE IGUALES

¡GRACIAS! Espíritu Santo POR FAVORES RECIBIDOS A. L. O. 8.3|C.646|8.3

¡GRACIAS! Espíritu Santo POR FAVORES RECIBIDOS A. de A. 8.3|C.657|8.3

¡GRACIAS! Espíritu Santo POR LA GRACIA CONCEDIDA L. M. B. 8.3|C.396|8.3

¡GRACIAS! Espíritu Santo POR EL FAVOR RECIBIDO C. y E. 8.3|F.49742|8.3

¡GRACIAS! Espíritu Santo POR LA GRACIA CONCEDIDA S. B. de S. 8.3|F.49604|8.3

¡GRACIAS! Espíritu Santo POR FAVORES RECIBIDOS N. M. y S. M. 8.3|C.382|8.3

¡GRACIAS! Espíritu Santo POR EL FAVOR RECIBIDO E. L. B. 8.3|F.49741|8.3

Sabía Ud. que hay gente que diariamente lee todos los clasificados de LOS ANDES?

Y siempre encuentran la oportunidad que buscan para comprar, alquilar o el servicio que necesitan.

CLASIFICADOS de LOS ANDES

MAS EFICACES Y ECONOMICOS IMPOSIBLE

CORREO ARGENTINO Mendoza
Concesión Nº 47/Dto. 8º
Tarifa Reducida
Franqueo a Pagar
Concesión Nº 228

LOS ANDES

MENDOZA — Lunes 8 de Marzo de 1976

Año XCIV — Núm. 31.208

Foto noticias

Paracaidista fotografiado por Garry Gay con película pancromática de alta sensibilidad, cámara de 35 mm. y teleobjetivo de 150 mm. Posteriormente, para eliminar los medios tonos y aumentar el contraste, el autor copió la toma original en película gráfica, traduciendo en negro los cuadros rojos del paracaidas, hasta lograr esta excelente composición.

Academia de la Fotografía

Al igual que en la mayoría de los países, en el nuestro las actividades científicas, artísticas y literarias, han debido transitar un camino obligado hasta lograr el reconocimiento por parte de la sociedad y el Estado.

También se ha repetido, casi siempre, el espacio de tiempo que separa las inquietudes de los grupos nucleados bajo un mismo interés, sus allegados y admiradores, y las decisiones oficiales o privadas que han posibilitado aglutinar y ordenar las distintas actividades.

Algo similar sucedió entre nosotros con la fotografía, presente desde mediados del siglo pasado y destinada a generar cultores, adeptos, críticos, admiradores y detractores, en un país joven que buscaba su propia identidad entre los cánones que llegaban del viejo mundo.

Para los criterios considerados "clásicos", la presencia de la imagen de plata resultó advenediza en los ambientes respetuosos de las llamadas artes plásticas, y la intrusa fue relegada a la calificación de una artesanía menor, reservada para dibujantes o pintores considerados "frustrados", por no ocultar su inclinación.

Con el correr de los años, la actividad fotográfica fue ganando el respeto de muchos, y los trabajos de estos nuevos profesionales empezaron a ocupar un lugar a tono con la calidad de los mismos, a la vez que surgía por todas partes una legión de aficionados, admiradores de esta manifestación que consideraban artística. No obstante, sus cultores no recibían el trato de artistas, reservado para los otros cultores: los de la plástica tradicional.

Y las obras fotográficas ganaban prestigio y entraban en todas partes, menos en las salas "tradicionales". Hasta que los profesionales se agruparon en "sociedades de fotógrafos" y los aficionados en la "Federación de Arte Fotográfico", y juntos o separados, organizaron muestras, exposiciones y, el colmo del atrevimiento, organizaron, "salones" nacionales e internacionales. También nuestras obras salieron al exterior, y así pudimos enterarnos del valor de nuestros artistas fotógrafos y de la calidad de nuestra fotografía, a la vez que el mundo manifestaba su reconocimiento y admiración al premiarlas largamente. Y nuestro público miró con respeto la fotografía argentina.

Pero faltaba el reconocimiento del Estado, que llegó finalmente en 1974, al organizarse el Salón Nacional de Arte Fotográfico, en un mismo nivel que los tradicionales salones de pintura, dibujo y grabado.

No quedaron ociosos los fotógrafos argentinos ni se conformaron con lo obtenido. Muy por el contrario, el 16 de diciembre del mismo año, se constituyó la "Academia Argentina de la Ciencia y Arte de la Fotografía", con la seriedad y las esperanzas del resto de nuestras academias.

Destinada a "fomentar el desarrollo y el progreso de la ciencia y arte de la fotografía en la República Argentina; estudiar y dilucidar las cuestiones de índole artística, científica y técnica relacionadas con la fotografía; estimular el estudio de la imagen fotográfica, valorizarla y definirla como medio de comunicación; el estudio de la ciencia fotográfica, su modificación o transformación; asesorar a los poderes públicos nacionales, provinciales y municipales, museos, instituciones universitarias, docentes, técnicas y artísticas, públicas o privadas; difundir los estudios efectuados por la academia o por alguno de sus miembros mediante publicaciones", la más joven de las academias designó va sus primeros veinte Miembros de Número, eligió su primera Comisión Directiva y se encuentra trabajando con todo entusiasmo.

Vivimos una época que, justicieramente, ha sido denominada "Siglo de la imagen", a la vez que a la fotografía se la considera madre del cine y abuela de la televisión. Y la advenediza del siglo pasado es ahora mirada de otro modo, respetada por casi todos y elogiada por casi todos. Y es ciencia, es arte y es técnica. Y casi todos, de un modo u otro, tenemos alguna relación con ella casi todos los días.

En nuestro país, al igual que en los más adelantados del viejo y nuevo mundo, la fotografía está transitando el tramo final de su organización definitiva. Sin embargo, falta todavía otro largo camino: contar con todo lo necesario para su práctica y desarrollo.

CENTRO REGIONAL

Reiniciarán actividades

En reunión mantenida por el delegado zonal de la Federación Argentina de Fotografía, señor Rafael Alejandro Alvarez, con miembros de la Peña Fotográfica Aconcagua, Foto Club Mendoza y Foto Club Artes, se ha decidido reiniciar las actividades del Centro Fotográfico Regional.

También serán invitados a participar el resto de los fotoclubes de la provincia y se ha previsto efectuar algunos cambios que faciliten la realización de los salones.

El primer evento regional será concretado a mediados de año, oportunidad en que estarán nuevamente en disputa las copas challenger Diarios LOS ANDES y "El Andino", actualmente en poder del Foto Club Mendoza.

FOTOCLUBES

Peña Aconcagua

Primer concurso interno. — La Peña Fotográfica Aconcagua realizó el primer concurso interno del ránking 1976.

En monocromo actuaron de jurados los señores Rafael Alejandro Alvarez, Esteban Nieto y Nicolás Vita. En diapositivas color, el señor Nieto fue reemplazado por el señor Carlos E. Villarreal.

Los temas fueron libres, a excepción de la tercera categoría monocroma, donde se compitió con "foco diferenciado".

Primera categoría de monocromo: Primer premio para Carlos E. Villarreal, por su obra "Por el viejo camino"; segundo para Cayetano Arcidiácono por "Alejandra"; tercero y segunda mención para Noé Marcos David Gutiérrez, por "La cenicienta" y "Te esperaré con la lluvia", respectivamente, y tercer premio para Eugenio Fernández por "Ebano".

Segunda categoría de monocromo: Segundo premio para José Manuel Pérez, por su obra "Jesús estructural", y primera mención para Ricardo Antonio Cogliati, por "El mirador". El resto de las distinciones se declaró desierto.

En tercera, con gran cantidad de obras y buena calidad, a pesar de tratarse de la categoría de iniciados, Francisco Barros logró el primer premio con su obra "El abuelo"; Hugo Daniel Pérez el segundo y tercero, con sus obras "Espigas" y "Entre margaritas", respectivamente; Pedro S. Toujas la primera mención con "No"; Eilan H. Itarte la segunda, con "Del rosal", y Joaquín Samperi una mención del jurado, por su obra "Retreta".

En diapositivas color, Eilan H. Itarte obtuvo el tercer premio y la primera mención, con sus obras "Aquí y allá" y "Chimeneas", respectivamente, a la vez que Hugo Daniel Pérez logró la segunda mención con "Centinelas". Las demás distinciones fueron declaradas desiertas.

Mañana habrá una charla. — A partir de las 21, en la sede de San Martín 1133, mañana realizará la Peña su habitual charla fotográfica sobre el último concurso interno.

Trofeos "Challenger". — Informó la Peña Aconcagua que el señor Carlos E. Villarreal, al haber ganado por tercera vez consecutiva la primera categoría de monocromo en los concursos de 1975, se hizo acreedor definitivo a la "Copa Challenger" Ismael P. Mujica.

En cuanto al "Trofeo Challenger" Tacova S. A., para diapositivas color, que fuera ganado dos años consecutivos por el señor Ellan H. Itarte, ha cambiado de poseedor por haber ganado la categoría en 1975 el señor Cayetano Arcidiácono.

Salón Mendocino. — El 3 de mayo vencerá la fecha de recepción de obras que participarán del "Primer Salón Mendocino de Arte Fotográfico", organizado por la Peña Fotográfica Aconcagua.

Podrán intervenir los residentes en la provincia, con hasta cuatro obras en monocromo y seis diapositivas color, en tema "Libre" y bajo la reglamentación de las "Normas FAF".

Próximo concurso. — Vencerá el 19 de abril, con tema fijo para todas las categorías de monocromo: "El hombre en su trabajo" ("Sexo masculino excluido retrato"). En diapositivas color el tema será "Libre".

ACADEMIA

La Academia Argentina de la Ciencia y Arte de la Fotografía, que tiene su sede en la Asociación Cristiana de Jóvenes, Reconquista 439 de Capital Federal, designó una comisión provisoria entre sus miembros de número.

La flamante directiva de la academia quedó constituida del siguiente modo: presidente, Alejo Grellaud (miembro de mayor edad); secretario, Ernesto Carranza; tesorero, Héctor Faita, y colaborador adjunto, Raúl Di Giulio.

El 31 de marzo se realizará la próxima reunión y el señor Carranza estará al frente de la comisión de prensa.

DE LA F.A.F.

Comité Artístico

El comité artístico de la Fefía, que tiene a su cargo resolveración Argentina de Fotograver en todo lo atinente a estas situaciones de la FAF, actualmente está integrado de la siguiente manera: Jorge P. Bendomir, Amleto Bocci, Manuel Esmerode, Fernando Luis, Francisco J. Ochoa, Feliciano O. Jeanmart, Hugo F. Villanueva, Eduardo Giménez, Norberto Brachetti, Carlos Milanesi y Delfor Iraeta.

PERMUTAS

Continuando con la lectura de este rubro en las secciones clasificadas de las revistas nacionales especializadas, vemos en los últimos números dos avisos que confirman los cambios que se están produciendo en las motivaciones e intereses de los fotoaficionados.

En "Foto - Gangas" se lee: "Permuto trípode Bolex Paillard para cine 16 mm, en excelente estado, casi sin uso, por oboe, saxo o clarinete. Tratar...".

En la "Bolsa del Fotógrafo", dice así: "Permuto mi colección de libros y revistas (derecho, sociología, política, pedagogía, historia, filosofía, economía, etc.), por artículos fotográficos, de audio, del hogar, rodados, comestibles envasados, etc. Ofertas de capital e interior a señor...".

La Sinfónica comenzará su temporada

La Escuela Superior de Música de la Universidad Nacional de Cuyo prepara para el jueves, a las 21.30, en el teatro Independencia, un concierto a cargo de la orquesta sinfónica. La función tendrá el carácter de adhesión a los festejos vendimiales y constituirá el acto inaugural de la temporada.

Con dirección del maestro Armando Krieger y actuando como solista en fagot Roque Russo, se podrá escuchar este programa: "Paradigma 1973" de la compositora mendocina Susana Antón: "Suite - concertino en Fa mayor para fagot y orquesta", de Ermanno Wolf - Ferrari (solista: Roque Russo) y "Sinfonía Nº 9 en Mi menor, del Nuevo Mundo" de Antonin Dvorak.

El público tendrá libre acceso a la sala.

Notas sociales

Casamientos

El 17, a las 12.30, en la iglesia de Santa María, de La Lucila, será bendecido el casamiento de la señorita Ana Inés Figliozzi y el señor Luis Alberto Allievi.

—En la capilla de María Auxilidora será bendecido, el viernes a las 21.30, el enlace de la señorita María Crisina Méndez y el señor Hugo Eduardo Montalbetti. Serán padrinos el señor Ramón Julián Méndez, su señora María Florencia García, el señor Pedro Montalbetti y su señora Emma Yudi.

—El viernes próximo se realizará el casamiento de la señorita María de las Mercedes Gobbi y el señor Moisés Benacot.

—El sábado a las 21.30, en la basílica menor de Nuestra Señora del Rosario, de Villa del Rosario, será bendecido el enlace de la señorita Raquel del Valle Roasso y el señor Carlos Alberto Kielmayer.

—El casamiento de la señorita Mirta Beatriz Raimondi Garrido y el señor José Víctor Kuczeruk será bendecido el 12 a las 22, en la parroquia de San Vicente Ferrer, de Godoy Cruz. Actuarán de padrinos el señor Mario Alberto Barchiesi, su señora Raquel Raimondi, el señor Gonzalo Manso y su señora Adela Castillo.

Reunión

Con motivo de la estada en nuestra ciudad de la señora María Lía Bombal de Harriague Castex, la señora María Elena Morán de Coromina Segura reunió en un cóctel a las amistades de la visitante.

Demostraciones

Para despedir de la vida de solteros a la señorita Liliana Viruel y al señor Jorge La Malfa, el señor Juan Antonio García Muñoz les ofreció una copa de champaña.

—En honor de la señorita Martha Cecilia Abril Cerutti y del señor Rodolfo Carlos Roberto Butti, quienes en breve contraerán matrimonio, el señor Ricardo Roberto Butti y su señora Laura Ferri Genesoni les ofrecerán una copa de champaña.

Viajeros

A Villa Dolores, Córdoba, la señora Eumenia Correa de López y la señorita Clementina Sopeña López.

—A Chile, el señor Jorge Sigal y su señora Marta Adriana Amadei.

—A Buenos Aires, la señorita Alicia Núñez Puebla.

Sociedad San Vicente de Paul

El consejo particular de la Sociedad de San Vicente de Paul, que sostiene el Hogar de Ancianos, realizará su reunión mensual reglamentaria hoy, a las 18, en Alberdi 523.

Misas y funerales

Se oficiarán misas:

Hoy, a las 20, en la parroquia del Corazón de María, por las almas de los señores Herminio y Alfredo Luis Brugiavini.

—Mañana, a las 19.30, en la capilla San Cayetano, del barrio Bancario, por las almas de Nélida Mansilla de Serpa y Numa Adel Lemos.

3 SHOWS
24 hs. - 2 hs. - 4 hs.
ELENA DE TORRES
ROBERTO GRANDI
Y ESTELAR DESFILE DE STRIP TEASSE
barrabás
CABARET - BOITE - SHOW
CHILE 924 - MENDOZA

Fútbol femenino en cine

"Once pares de piernas" se titula la película española a la cual pertenece este cuarteto de chicas, significativo de un aspecto principal que incluye el relato: el fútbol femenino. Realización en colores de Pedro Masó, incluye en el elenco a Rosana Yanni, Ingrid Garbo, Fernando Fernán Gómez y Puri Villa, y marca el debut en la pantalla de la bailarina "La contrahecha". Ya se estrenó en Buenos Aires y luego se verá en Mendoza.

ESTUDIE EL IDIOMA
ALEMAN
en el Goethe Institut. Unica institución en Mendoza que otorga diplomas reconocidos en Alemania.
METODOS MODERNOS
CURSOS PARA NIÑOS, ADOLESCENTES Y ADULTOS
INICIACION de CLASES
15 DE MARZO
INSCRIPCION DE 10 A 12 Y DE 15 A 21 HORAS.
Lavalle 417 - Mendoza - Tel. 215649 - 250608
4|3|F|48974|11|3|A

Avenida: debut de Bredeston esta semana

Con la obra de John Van Droten, "La voz de la tórtola", el viernes, en el teatro Avenida, hará su debut la Compañía Argentina de Comedias que integran Guillermo Bredeston, Nora Cárpena y Silvina Rada. En el escenario, el personaje de Sally estará a cargo de Nora Cárpena; el de Olive lo desempeñará la actriz Silvina Rada y el de Bill, eje central de la historia teatral, el popular actor Guillermo Bredeston.

La información facilitada expresa, además, que "la comedia de referencia viene precedida de los mejores comentarios y ha sido puesta en escena por prolongado tiempo en la Capital Federal, por estos intérpretes".

La función debut se efectuará a las 22; el sábado habrá funciones a las 21 y 23 y el domingo, despedida de la compañía, a partir de las 20 y de las 22.

Funciones de cine documental

La Asociación Mendocina de Intercambio Cultural Argentino - Norteamericano, AMICANA, ha dado a conocer su programa de funciones de cine documental que ofrecerá en la presente semana. Las exhibiciones se efectuarán en su microcine de Rivadavia 488, a partir de las 20,15, con entrada libre.

Hoy se podrá ver: "California"; "En busca de Lincoln" y "Horizontes". El miércoles se exhibirán los cortos "Visión USA número 15"; "Historia de Lee D. Forest" y "Horizontes", y el viernes "Con estas manos", "Nuevo mundo de la mujer" e "Ike Eisenhower".

Los espectáculos cuentan con el auspicio del Servicio Cultural e Informativo de los Estados Unidos.

Actuó en México Berta Singerman

MEXICO, marzo. (Especial). — Berta Singerman, antes de efectuar su debut en el teatro Hidalgo de esta capital, concedió una entrevista a la prensa, como forma de entrar en contacto masivamente con el público mexicano que tan bien la recibe en este país.

Berta Singerman se reveló a los tres años como "niña prodigio" por su gran talento. Imitaba fielmente a las personas mayores y a los cinco años había formado su propia compañía de la que era directora, autora, escenógrafa, encargada de vestuario y primera actriz.

"Era tal el éxito de la compañía —rememoro Berta— que aumentó de número con la incorporación de mis hermanas —cuatro, una de ellas la famosa artista argentina Paulina Singerman— y un perrito que amaestré y siempre hacia de muerto".

Entre otras anécdotas de su vida profesional, la famosa recitadora recordó que debutó profesionalmente como actriz dramática, hasta que el uruguayo Grossi Díaz, por entonces director del teatro Colón de Buenos Aires, la contrató para un recital de poesía. Así inició su carrera que la llevó al éxito.

HOY y MAÑANA Entradas Rebajadas

NUEVO GRAN CINE LAVALLE
UNA MUJER ERA DUEÑA DE SU DESTINO
OTRA DE SU CORAZON
ELIO ROCA
en
"Te necesito tanto, amor"
con ELIZABETH KILLIAN
ROSANNA FALASCA
APTA TODO PUBLICO
DIST. ZONDA

NUEVO CINE TEATRO CONDOR
LLEGO EL SUPERDOTADO Y ACABO CON TODAS!!
LANDO BUZZANCA EN
SEXO A LA SICILIANA
EN COLORES
PROH 18 AÑOS

CINES Y TEATROS

CENTRO

AVENIDA - Hoy de 14.30 a 24 hs. "LA VIDA SIGUE IGUAL" y "MARIA".

AMERICA - Hoy Cont. de 14 a 24 hs. "DOS MISIONEROS REBELDES" y "LO IMPORTANTE ES VENCER".

CENTER - Hoy 14 a 24 hs.: "UNA VEZ NO BASTA" y "AMIGOS".

CINEMA - Hoy 14 a 24 hs.: "EL NIÑO DE ORO" y "MI ADORADO BENJI".

CONDOR - Hoy "SEXO A LA SICILIANA" y "LA MUERTE CAMINA CON TACOS ALTOS".

CITY - Hoy 14.30 a 24 hs.: "VORTICE DE FUEGO" y "SINFONIA MORTAL".

LUXOR - Hoy Cont. de 14 a 24 hs. "TEXAS A TRAVES DEL RIO" y "LA BANDA DE LOS PERROS ASALTANTES".

LAVALLE - "TE NECESITO TANTO AMOR" y "PAPA CORAZON SE QUIERE CASAR".

OPERA - Hoy de 13.45 a 24 hs. "EL SIMPATICO FARSANTE" y "El SAMURAI".

PREMIER - Hoy Cont. de 14 a 24 hs. "ENTRE DOS DESTINOS" y "DESCALZOS Y EN EL PARQUE".

ROXY - Hoy Cont. de 14 a 24 hs. "NADA" y "LA MANDARINA".

REX - Cont. de 14 a 24 hs. "LO BUENO, LO MALO Y LO FEO" y "UNA FAMILIA DEL OTRO MUNDO".

SELECTRO - Hoy 21 hs. "OPERACION MATAR" y "AL CAPONE EL DIABOLICO".

AUTOCINE BROADWAY - Hoy 21.30 hs. "EL MUCHACHO DEL ARCO IRIS" y "SIETE WINCHESTER PARA UNA MASACRE".

EL CERRO Cine Auto El Challao - Hoy 21.30 hs. "AEROPUERTO 75" y "AHORA MI NOMBRE ES NADIE".

GRAN AUTOCINE MENDOZA - Hoy 21.30 hs. "EL GRAN ESCAPE" y Variedades.

GODOY CRUZ

CEC - 21.30 hs. "Petete y Trapito" y "Luana la mujer de Tarzán".

PLAZA - 21.30 hs. "La carrera del siglo" y "Luana la mujer de Tarzán".

SPORTSMAN - A las 21.30 hs. - Hoy: "D'Artagnan el intrépido" y "El hijo del Zorro".

MAIPU

ARGENTINO - A las 21.30 hs. - Hoy: "No hay humo sin fuego" y "La mariposa de las alas ensangrentadas".

IMPERIAL - 21.30 hs. - "Golpe bajo" y "Borzalino".

PALMIRA

COLON - A las 21.30 hs. - "El gran golpe de los melenudos" y "El paraíso viviente".

SAN MARTIN

CERVANTES - 21.30 hs. - "El tesoro de Butch Cassidy" y "Hércules contra los hijos del Sol".

MAYO - 21.30 hs. - "Dinero sangriento" y "Asalto en Las Vegas".

MONUMENTAL - Hoy noche 21.30 hs. - "Polvo de estrellas" y "A poner el cuerpo muchachos".

RIVADAVIA

DUCAL - Hoy noche 21.30 hs. "Me permite Rocco Papaleo" y "Tensión a la madrugada".

LA CONSULTA

REAL - 21.30 hs. - "5 locos en la guerra" y "Plata dulce".

SAN RAFAEL

IDEAL - Hoy Cont. de 14 a 24 hs. "La reina africana"; "Compañeros".

HOY Y MAÑANA LOCALIDADES REBAJADAS

HOY cont. de 14.30 a 24 horas
"DOS MISIONEROS REBELDES"
(se exhibe: 16.10, 19.30 y 22.55 hs.)
Complementa:
"LO IMPORTANTE ES VENCER"
Prog. apto todo público
GRAN CINE América

3ª SEMANA
HOY cont. de 13.45 a 24 horas
"EL SAMURAI"
(se exhibe: 15.35, 19.15 y 23.00). Complementa: "EL SIMPATICO FARSANTE" (se exhibe: 13.45, 17.30 y 21.15).
Prog. proh. menores 14 años
CINE OPERA

Funcion Noche 21 hs.:
"AL CAPONE, EL DIABOLICO"
(se exhibe: 22.30 hs.)
Complementa:
"OPERACION MATAR"
(se exhibe: 21.05 hs.)
Pro. proh. men. 16 años
CINE SELECTRO

HOY y MAÑANA LOCALIDADES REBAJADAS

ROXY
Hoy cont. de 14 a 24 hs. Prog. proh. men de 18 años. A las 15.40, 19.10 y 22.40 hs. "NADA", en technicolor. "LA MANDARINA", en tech. A las 14, 17.30 y 21 horas.

PREMIER
Hoy cont. de 14 a 24 hs. Prog. proh. men. de 14 años. A las 15.55, 19.25 y 22.55 hs. "ENTRE DOS DESTINOS". "DESCALZOS Y EN EL PARQUE".

CENTER
Hoy cont. de 14 a 24 hs. Prog. proh. men. de 18 años. A las 15.30, 19.05 y 22.40 hs. "UNA VEZ NO BASTA". "AMIGOS". A las 14, 17.35 y 21.10 horas.

CINEMA
Hoy cont. de 14 a 24 hs. Prog. apto para todo público. A las 14, 17, 20 y 23 hs. "EL NIÑO DE ORO". "MI ADORADO BENJI". A las 15.30, 18.30 y 21.30 horas.

LUXOR
Hoy Cont. 14 a 24 hs. Prog. apto todo público. A las 15.40, 19.10 y 22.40 hs. "TEXAS A TRAVES DEL RIO". "LA BANDA DE LOS PERROS ASALTANTES".

Valle de Uco

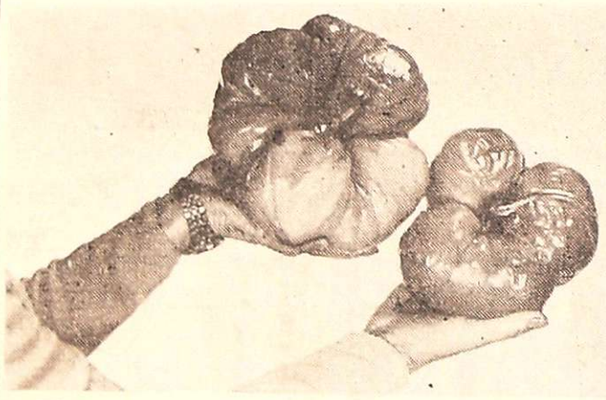

Tomate de 1,600 kilo

TUNUYAN. — Tomates de tamaño y peso inusual consiguió obtener un agricultor en una pequeña parcela que cultiva con fines no comerciales en una propiedad rural que posee en la ruta 40 cerca del kilómetro 76. Se trata del señor Alberto Vergnes. En una plantación de la variedad "Platense" cosechó ejemplares como los que ilustra la nota gráfica que insertamos. El mayor pesó 1,600 kilos y el otro 1,200. En general los tomates alcanzaron pesos de alrededor de los 900 gramos. El señor Vergnes hizo saber que dedicó a lo que llamó "la huertita" los cuidados habituales con el agregado de que ayudó a la tierra con abonos naturales.

Bacheo en la ruta 40

TUNUYAN. — Personal de la Dirección Nacional de Vialidad realizó recientemente el "bacheo" de la ruta 40 en el tramo comprendido por el radio urbano de esta ciudad. Las roturas las habían causado las últimas lluvias y en algunos sectores ocasionaban problemas para el tránsito.

Resultaría de utilidad que las autoridades del ente vial provincial hicieran lo propio con las rutas y calles que están bajo su control sobre todo en aquellas que se encuentran fuera del casco urbano. La avenida Pellegrini, cuya conservación se encuentra a cargo de la Municipalidad necesita de los mismos trabajos, por lo menos en el tramo comprendido entre su intersección con la avenida San Martín y el barrio Urquiza.

GIMNASIA Y DANZA
Isolde Kliefmann
ABRE HOY
En Avda. España 789 de 11-13 y 18-21 hs. la INSCRIPCION
de Niños y Adultos de ambos sexos para
— Gimnasia Rítmica
— Expresión Corporal
— Danza Clásica
— Danza Moderna
— Baile Español
— Folklore Argentino
— Yoga (Yogada Charka)
— Karate-Do Goju-Kai
Las Clases se Inician el LUNES 15 DE MARZO
Tels. 240127 y 253394
8|3|C|345|346|10|3|D

INSTITUTO INGLES INCORPORADO OFICIAL Nº 99
Nº 99 - P
BINGO
14 AÑOS DE PRESTIGIO, SERIEDAD E IDONEIDAD
Jardín de Infantes Modelo
PERSONAL ESPECIALIZADO
TURNO MAÑANA: 9.15 a 12.35 hs.
TURNO TARDE: 14 a 19 hs.
Inglés para Niños
Gimnasia Infantil
Declamación
Folklore - Pintura
Literatura Infantil
Expresión Oral
Arte Escénico
Canto y Música
Urbanidad
GUARDERIA
FUNCIONA DE 8 a 19 hs.
TRANSPORTE Y COMEDOR OPTATIVOS
INFORMES: de 11 a 12.30 hs. y de 18 a 21 hs.
AGUSTIN ALVAREZ 732 - MENDOZA

FOTOS CARNET
FOTO ALADINO
EN SU NUEVO LOCAL
San Juan 1392 - Tel. 218285
1|12|F|Pte.

ARTESANOS S.R.L.
PEDRO VARGAS 620 - Tel. 291761
(a 40 m. de Av. España y Colón)
EN MADERA TEJIDA: Separadores de ambientes
Cortinas • Puertas plegables • Revestimientos

El grabado de la izquierda muestra a Ricardo Daniel Ibarra en plena acción durante los primeros 400 metros. El gran remero bonaerense tuvo en Guillermo Sánchez Peña a un fuerte rival. A la derecho, el cuatro largo élite sin timonel. El bote de Mendoza de Regatas, con desplazamiento cómodo, venció al bote chileno.

La fiesta del remo en el lago

(Inform. pág. 2)

Deportes en Vendimia

El jinete José Terol con "Apocalipsis" supera una valla en el recorido para jinetes de segunda y tercera. En la prueba de variados hasta 1.30 metros con la cabalgadura "Sombra" ocupó el primer puesto. Ismael también cumplió una labor eficiente en la prueba de hasta 1,20 m.

Buena jornada hípica

(Inform. pág. 2)

Golf: venció Antonio Torres

El jugador Antonio Torres del Golf Club de Río Cuarto ganó el premio "Vendimia Adidas". En la escena se le observa embocando un impecable putt. Gran jugador de green. (Inform. pág. 2)

Manuel Aravena de Chile, el ganador de la competencia ciclística "La Vuelta del Carrizal", venciendo a Raúl Serrano por una máquina.

Ciclismo: Aravena en El Carrizal

(Inform. pág. 3)

LOS ANDES

MENDOZA — Lunes 8 de Marzo de 1976

SUPLEMENTO DEPORTIVO

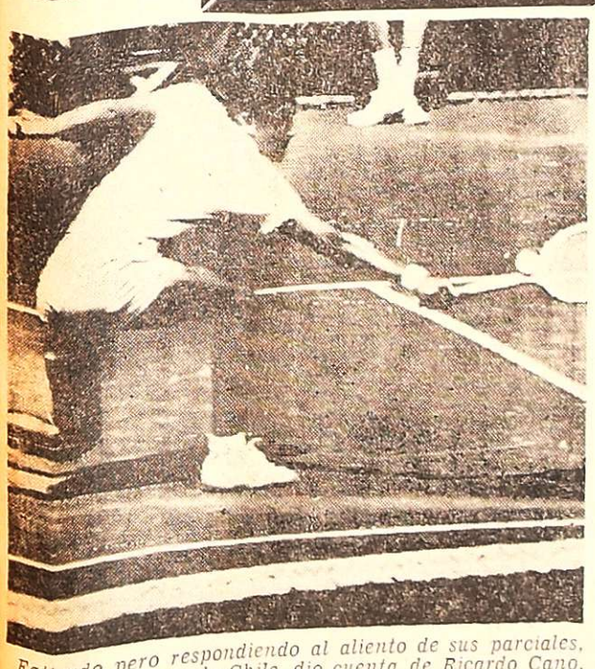

Fatigado pero respondiendo al aliento de sus parciales, Patricio Cornejo de Chile, dio cuenta de Ricardo Cano, de Argentina y permitió que su país se clasificara en la Copa Davis.

Tenis: la Argentina eliminada

(Inform. pág. 3)

A la izquierda, el notable goleador Héctor Scotta en una de sus clásicas jugadas, casi convierte frente al arco de N. O. Boys. San Lorenzo igualó 1 a 1 ese partido. A la derecha, Di Meola, en vistosa acción, abre el marcador a los 25 minutos del primer tiempo en el partido que Gimnasia ganó a River. (Radiofotos de NA y Télam).

Gimnasia le ganó a Ríver y empató Boca en La Plata

(Inform. pág. 8)

RESULTADOS GENERALES

TORNEO METROPOLITANO - 5ª FECHA (ASOCIACION DEL FUTBOL ARGENTINO)

ZONA "A"

San Telmo	0
Atlanta	0
F. C. Oeste	0
Independiente	0
Colón	(x)
All Boys	(x)
Estudiantes	0
Boca	0
Rosario (xx)	1
Huracán	0

ZONA "B"

Chacarita	1
Quilmes	1
Rácing (xxx)	2
Vélez	2
Argentinos	0
Unión	0
Ríver	2
Gimnasia	3
San Lorenzo	1
N. O. Boys	1

INTERZONAL

Bánfield	1
Témperley	0

RESULTADOS DE 1ª "B" VALIDOS PARA EL PRODE

Lanús	2
Tigre	1
Sarmiento	1
D. Italiano	1

(x) Suspendido por mal tiempo. (xx) Suspendido al término del primer tiempo por la lluvia. (xxx) Jugado el viernes para la TV.

Deportes en Vendimia

El campeón Néstor Ibarra paseó su calidad en la XXX Regata

Un pasaje de la prueba de single menor de la regata "Vendimia". Por la cancha del centro, el bote de José Gilardoni, del Rowing Club Argentino, marcha con buen ritmo de remada y toma la delantera hasta ganar la prueba.

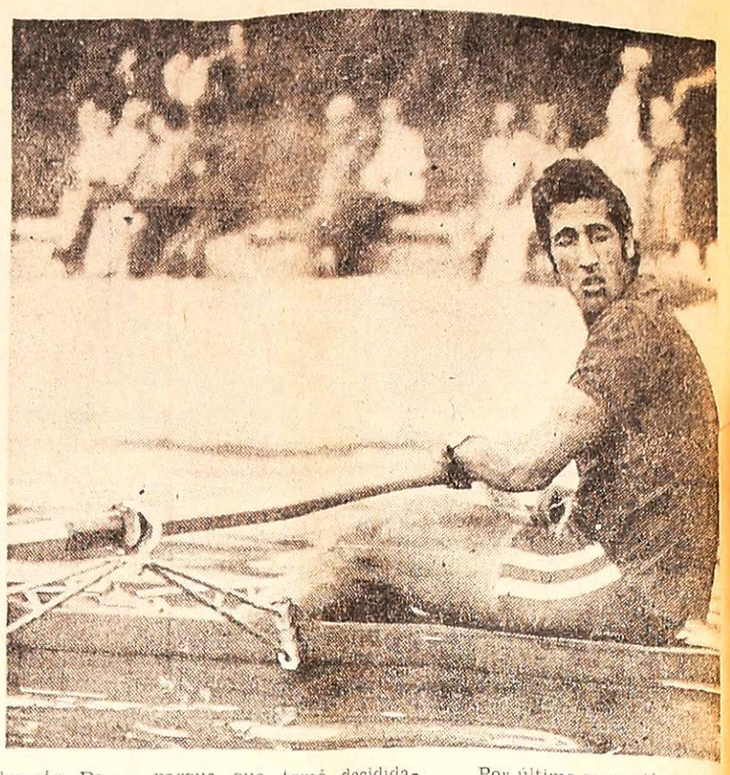

Ricardo Daniel Ibarra, que ayer en el lago del parque lució su prestancia y capacidad técnica.

Las aguas del lago en el parque General San Martin fueron agitadas en la XXX regata "Vendimia" por el remo internacional. Prestigiosos valores de los clubes Rowing Club Argentino, Club Nautico Hacoaj, el Club Regatas de la Marina, el Mbigua del Paraguay, Asociacion Club Remo Valparaiso de Chile y el anfitrion Club Mendoza de Regatas, dieron brillo y marco adecuado a este espectáculo, que contó con numeroso público que bordeo en toda su extension el espejo de agua.

Entre las personas representativas se encontraban la reina de la vendimia de Tunuyán, señorita Miriam Nancy Manfredi y la reina del club, señorita Silvia Elda Páez, el señor gerente general de Agua y Energia, ing. Pedro Krahn y el representante de la Intervencion Federal, señor Angel Scagliotti, acompañados del señor Osvaldo Aizcorbe, presidente del club y del señor Pedro Basile, vicepresidente.

La primera carrera se inició con cuatro largos con timonel, en la distancia de 700 m. El Mbigua vino de lejos, como es tradicional, y trajo un bote tripulado por Andrés Rivarola, Francisco Huber, Luis Miranda, Rolf Thiede y timonel Gustavo Viola, para no faltar a la cita. Nada mejor que un record en la categoria y distancia. En forma harto destacada se impuso a lbote de Regatas por medio bote en el tiempo de 2m. 17s. 9.

En la segunda regata, en single libre, sobre 700 metros. Ricardo Lloparte saco clara ventaja sobre Carlos Schnik del Rowing producto del vibrante accionar que le permitió paulatinamente ir en ventaja. Sacó Lloparte varios botes de distancia en 2m. 27s. 5.

En doble par senior en 700m. los campeones argentinos Roberto Curto y Carlos Llopart se impuso al bote del Rowing por un largo y medio en el tiempo de 2m. 15s. 1. Frente al control pasaron ambas embarcaciones bien remadas y en una misma linea. Sobre los 500 metros los remeros de Regatas aventajaron al bote del club porteño, y se mantuvieron hasta cruzar la meta.

En cuatro largos elite sin timonel 700 metros, muy bien remado el bote mendocino con desplazamiento cómodo con un largo de diferencia sobre 400 metros. Acrecento esta ventaja el bote tripulado por Ricardo Piccolo, Luis Godoy, Osvaldo Quiroga y Fernando Alvarez, hasta dos largos y medio en un tiempo de 2m. 10s.

La carrera que más interés despertó fue el single elite en 700m. con la actuación de Ricardo Daniel Ibarra. El fuerte remo de Ibarra de salida exigió un esfuerzo desmedido de Guillermo Sánchez Peña hasta la mitad del recorrido que le corrió a la par. A partir de ahí en 50 metros Ibarra le sacó un bote de ventaja y empezo a mostrar sus grandes condiciones, una vez controlada su linea, para sacar una distancia de dos largos y medio en un tiempo de 2m. 22s. 1. Sánchez empleó 2m. 26s. 5. Ibarra fue muy aplaudido por el público.

Doble par novicio en 700 metros. El bote del Bowing Club Argentino tripulado por Miguel Harris y Marcelo Daudoi, con mejor remo con notable firmeza, fue ganador neto. Con ventaja desde la iniciacion hasta el final. Distancia una tela, tiempo 2 m. 24s. 8/10. El bote de Regatas integrado por Oscar Silicato y César Gumilla fue tenaz en la persecución, dando lugar a una linda carrera.

Single senior en 700 metros. El joven Ricardo Quintana de Regatas en dramatico desarrollo, dado que Roberto Horoweitz del Club Hacoaj estuvo siempre presionado sobre el bote de Quintana. No obstante Horoweitz tuvo buen desempeño, pese a que tuvo dificultades de linea. Distancia del ganador 1 largo, tiempo 2m. 36s. 8.

Cuatro largos menor con timonel en 700 metros. Tres tripulaciones del Club de Regatas. Faltando cuatro remadas no se tenia el ganador. Sobre el final repuntó el bote de Antonio Almazán, Daniel Lucero, Cristian Campos, Sergio Saracco y timonel Daniel Martin. Distancia una tela, tiempo 2m. 35s. 5.

Single menor en 700 metros. José Gilardoni, del Rowing por cancha del centro se desplazó con buen ritmo de remada, teniendo en Oscar Fernández, de Regatas, un digno rival. Distancia un largo y medio en el tiempo de 2m. 39s. 5.

Ocho largos con timonel. Buena salida del bote del parque que tomó decididamente la delantera a un elevado número de remada, sobre 400 metros un incuestionable esfuerzo de ambas tripulaciones con ventaja de un bote de Mendoza. José Martínez, Ricardo Quintana, Carlos Peralta, Claudio Troglia, Luis Godoy, Silvio Nardecchia, Luis Cárdenas, Guillermo Sánchez y timonel E. Sansoni, en un tiempo de 2m. 9s., distancia un largo y medio sobre el bote del Rowing, agregó otro galardón al historial del remo local.

Por último se corrió el ocho largos libre en 700 metros un bote combinado por remeros del Rowing, Paraguay, Chile y Regatas contra el bote tripulado por Ricardo Llopar, Ricardo Piccolo, Luis Vila, Roberto Curto, Carlos Llopart, Guillermo Pedernera, Osvaldo Quiroga, Fernando Alvarez y timonel Luis Camargo, que al final se impuso por un largo y medio en el tiempo de 2m. 7s.

Al finalizar se hizo entrega de premios a los ganadores.

Equitación

Centeno, Terol y Martínez fueron claros triunfadores

En la pista del Club Hipico Mendoza se desarrollo en la vispera una reunion de saltos variados como preparacion para el concurso "Vendimia" a desarrollarse entre los dias 19, 20 y 21 del corriente. En las pruebas realizadas fue dable apreciar una superacion en relación con torneos anteriores. En tercera, se impuso el jinete Fernando Martinez, con "Polero", del Club Hipico Mendoza, con altura de hasta 1,10 metros; en variados de hasta 1,20 metros, para segunda y tercera, ganó el jinete Ismael Centeno con la cabalgadura "El loco" y en la de segunda, con vallas de hasta 1,30 metros, José Terol, con "Sombra".

Oscar Morales del Club de Campo Mendoza, de destacada actuacion pudo doblegar a serios adversarios. Prevaleció su experiencia y fe.

brá que considerar que en la jornada de ayer se ajustaron más los recorridos y se exigieron tiempos menores para cumplirlos y allí pudo apreciarse mejores trabajos, en modo especial de Ismael Centeno, doctor José Terol, Alfredo Rodriguez y Fernando Martinez en los diferentes variados. En cambio la amazona Ana María Reina, que reapareció con "La nena", mostro falta de estado, pero a no dudar realizará los ejercicios necesarios con su cabalgadura para ponerse a la altura de las condiciones exhibidas en la temporada anterior. Es todo una promesa.

En el recorrido para menores venció Fernando Quiroga con "Gerónimo", y en debutantes triunfó Juan Alfredo Garcia con "Ciervo".

En el resumen general ha-

La jornada de ayer sirvió para ver en acción en la pista de pruebas a jinetes que en la temporada anterior estuvieron alejados de las reuniones hipicas. Dora Pagani, estuvo realizando algunos ejercicios livianos con su cabalgadura, con muchos deseos de retornar; también Roberto Brugaletta parece querer volver a las pruebas hipicas, practicó con intensidad; Theo Burlot con su experiencia asesoró a la amazona Ana María Reina, recordando épocas pasadas y finalmente Matias Pedraza volvió oficialmente con "Carnaval" y lo hizo muy bien.

Las pruebas

La competencia de saltos variados que concentró la mayor atención de los muchos espectadores que se dieron cita a la pista del Hipico Mendoza, fue la de segunda y tercera con vallas de una altura de hasta 1,20 metros. Se impuso sin faltas en el recorrido Ismael Centeno del Club Ecuestre Aconcagua con "El Loco" pero con un recargo por tiempo de 1 3/4 faltas. Actuó con la solvencia acostumbrada que lo ubican con excelentes pretensiones para el "Vendimia". José Terol con "Sombra" también realizó una eficente labor que lo ubicó en el segundo puesto con 4 faltas y 1/4. También actuaron la amazona Ana Mara Reina con "La Nena" con 9 faltas 1/2; Fernando Martnez con "Polero" 13 1/2; Ismael Centeno con "Daro" 8 faltas y José Terol con "Apocalipsis".

En variados hasta 1.30 metros, José Terol con "Sombra", finalizó el recorrido con 4 faltas e Ismael Centeno con "El Loco", tuvo 14 faltas.

En la tercera, el éxito correspondió a Fernando Martinez con "Polero", con un recargo de 1 falta 3/4 por exceso de tiempo, ubicándose a continuación Alfredo Rodriguez con "Cacheuta" con 4 faltas 3/4.

Fuera de clasificación saltaron Matias Pedraza con "Carnaval", con media falta, y José Terol con "Apocalipsis", con 4 faltas.

El mérito en menores para Fernando Quiroga, y en debutantes para Juan Alfredo Garcia con "Ciervo", seguido de Lorenzo Atencio con "Guillermo". José Rodriguez Toro con "Yarabi" y Juan Alfredo Garcia con "Farallon".

En la competencia de menores se impuso el jinete Fernando Quiroga con "Gerónimo". Desarrolló el recorrido sin faltas. En variados para debutantes venció Juan Alfredo García seguido de Lorenzo Alencio, José Rodriguez Toro. Mucho público concurrió a la pista del Hipico Mendoza.

Golf

Torres en 1a. y Morales en 2a.

Finalizó en el Golf Club Andino el torneo "Vendimia Adidas" jugado a 36 hoyos medal play con el triunfo del riocuartense Antonio Torres con un total de 139 golpes netos. No estuvo el ganador a la altura de su primera jornada que obtuvo un 64 muy bueno. En la segunda ronda alcanzó un abultado 75 que le permitió el triunfo en forma incuestionable, ya que sus inmediatos seguidores tampoco estuvieron en una tarde feliz. Tal es el caso de Bernardo Lacase, campeon del Andino que sumó a su 68 un 74, para totalizar 142 netos, a tres golpes de distancia de Torres. En la categoria de estos jugadores de 0 a 9, quien tuvo un notable repunte fue Luis Morales de Rio Cuarto Golf Club con 69, los mejores segundos 18 hoyos de la jornada. Merced a este marcador pudo desplazar del tercer lugar a Ernesto Moreno Recalde del Golf Club San Luis que paso al cuarto puesto.

Horacio Carbonetti, hándicap más uno, y campeon argentino de aficionados, mejoró su actuación en relación con la parte inicial, logrando un meritorio quinto puesto con 146 netos. Es un jugador que no puede tener fallas y para ganar tiene que jugar ganeralmente bajo el par de la cancha. Su labor se destaca en torneos de 54 o 72 hoyos donde puede regular su accionar.

El premio al mejor score en los primeros 18 hoyos lo ganó Torres con 64 y los segundos 18 hoyos, Luis Morales con 69. El drive mas largo fue también para Torres con 300 yardas; Eduardo Pose en el hoyo 8 tuvo el mejor approach a la bandera dejando la pelota a 1,20 metro. Y el putt fue para Bernardo Lacase con 33, disputado en putting green.

Resultados. 1º) R. Torres (RC), 64 75 139; 2º) B. Lacase, 68 74 142; 3º) L. Morales (RC), 76 69 145; E. Moreno Recalde (S.L.), 69 76 145 y 5º) H. Carbonetti (RC), 75 71 146.

En la categoria de 10 al maximo, no hubo tanto desnivel como en la anterior. Fue muy disputada y Oscar Morales del Club de Campo Mendoza se impuso con 134 netos. Morales viene ultimamente jugando buen golf y se tenia mucha fe en este torneo. Realizo una faena muy equilibrada en la segunda ronda y mejoró su marcador con un 66, dos golpes menos que en la anterior. En segundo lugar se clasificó Ernesto Briggs del mismo club con el mismo marcador 164, pero debio ceder por mejor regreso de Morales. Briggs es otro jugador de juego muy parejo 68-68. Al jugar con el puntero de los primeros 18 hoyos Jorge Pillado Saavedra, se exigio en su rendimiento perdiendo buenas opciones para mejorar su resultado. Tercero fue el colombiano Joaquin Rodriguez del club de Guaymallén, quien venia muy bien pero dos hoyos dificiles aumentaron su score en dos golpes cada uno. Venia para ganar. Ganó el puesto por desempate automático sobre Jorge Pillado Saavedra.

Resultados: 1º) O. Morales, 68 66 134; 2º) E. Briggs, 66 68 134; 3º) J. Rodriguez, 68 68 136; 4º) J. Pillado, 64 72 136 y 5º) J. Gallegos, 70 68 138.

Damas

La señora Susana de Lacase, obtuvo el galardon en la categoria de 0 a 18 con un neto de 145 golpes. Se impuso en forma holgada pese a que no repitió su buen andar de la primera ronda. Segunda fue Marta de von der Heyde con 151.

En la categoria de 19 a 36, la joven Adriana Granata se clasificó ganadora con 145 netos. Mejoró en relacion a la primera jornada en forma notable. Es un valor promisorio del Club de Campo. Seguida fue la señora Ruth de Pra Baldi con 148.

Al finalizar se realizo la entrega de premios, que estuvo a cargo del señor Luis Rossi, representante de "Adidas" en la provincia de Mendoza, dando así fin a la tercera edicion del premio "Vendimia" que se disputó en el Golf Club Andino.

El clásico del Este: 2 a 2

Un partido de trámite mediocre protagonizaron Palmira y San Martin en un match amistoso que sirvió para ver en acción a varios jugadores que se hallan a prueba en ambas instituciones.

En el primer periodo fue San Martin el equipo mejor armado, ya que mostró por momentos un patron de juego definido. En base a pases cortos y donde Mosconi y Marquez fueron los receptores obligados de la mayoria de las cesiones de sus compañeros, elaborando avances que no prosperaron porque San Martin no tuvo delantera, dada la inoperancia que mostraron los atacantes.

En Palmira, el panorama fue parecido. Su fuerte fue la defensa y su ataque practicamente no inquietó a Tamagnone. El primer periodo finalizó 1 a 1.

En el complemento mejoró Palmira debido a una evidente merma en la producción de los "Albirrojos" y fue así que a los 4 minutos Quevedo, con un verdadero golazo, puso el marcador 2 a 1. A partir de los 20 minutos San Martin inició un insistente predominio sobre la valle "Jarrillera" que recién dio sus frutos a los 25 minutos cuando Marillack concretó un tiro penal por foul de Meyer a Chacón. De ahí en más el juego se volcó en favor de San Martin que no pudo concretar por la buena actuacion de Camargo y del debutante Meyer.

De los nuevos en Palmira, como dijimos anteriormente, Meyer fue la mejor expresion, siguiéndolo en orden de meritos Enrique González, ambos provenientes de la provincia de Santa Fe. En San Martin jugaron Lires, ex Independiente Avellaneda; Herrera, de Aldosivi de Mar del Plata, y Oviedo de Tromel de Rivadavia. Con respecto a ellos habrá que esperar una nueva oportunidad.

Los equipos

Atletico Palmira (3): E. Camargo; Gerardo Molina, V. Sevilla, Carlos Meyer y A. Olivera (B. Arce); H. Molina (R. Astudillo), E. González y M. Ortega (R. Cardozo); C. Gómez, A. Chacón y A. Quevedo.

Director Técnico: Sergio Vázquez.

Atlético San Martin (2): R. Tamagnone (S. Córdoba); J. Chacón (F. Barahona), R. Zuvialde, J. Pereyra (E. Fanin) y E. Maryllack; G. Márquez, J. Mosconi y M. Soria (F. Monárdez); O. Gómez, F. Lieres (L. Herrera) y Alberto Oviedo (O. P. Elvira).

Director Técnico: Mario Santamarina.

Los goles: En el primer tiempo, a los 28 m. Márquez (SM) y a los 36 m. Chacón (P). En el segundo tiempo, a los 4 m. Quevedo (P) y a los 25 m. Maryllack (SM), de tiro libre penal.

Arbitro: Humberto Marcianessi.

Jueces de Linea: Oscar López y Jorge Martinez.

Preliminar de 4ª división: Palmira 3, San Martin 1.

Recaudación: $ 35.000.

Pedal Club goleó a Estudiantes: 7 a 1

SAN RAFAEL. — Pedal Club se impuso por 7 tantos contra 1 frente al primer equipo de Estudiantes de San Luis, en partido amistoso que sostuvieron en cancha de Pedro Vargas y Cabildo. El cotejo en la primera etapa tuvo varios pasajes de emoción, pero ya en la parte final el local, Pedal, dominó ampliamente a Estudiantes con un juego práctico y lucido, consiguiendo cuatro de los siete goles.

El cotejo tuvo carácter de amistoso y estaba dentro del plan del trabajo de pretemporada que ha esbozado la entidad "Tricolor". A los 29 minutos de la primera etapa Longo, el hábil volante local abrió la cuenta, y empató para la visita Escudero. Cinco minutos mas tarde, a los 42, nuevamente Longo aumentó para Pedal y un minuto después el debutante Pretto aumentó la cifra a tres. Hasta culminar la primera parte del encuentro el ritmo del juego fue equilibrado, pero ya en la fracción final Pedal se hizo dueño de las acciones y sometió a un amplio dominio al visitante. Los goles de los locales en esta etapa final fueron conseguidos al minuto por Ferrero; a los 10 elevó la cuenta a 5 Guidone, de tiro penal; a los 32 nuevamente este obtuvo otro tanto y cerró la cuenta Ferrero con un impecable gol.

Los equipos

Pedal (7): Tazare; Pietrelli, Ferro, Velasco (O. Rodriguez) y N. Rodriguez (Sierra); Monárdez (Olmedo), Longo y Pretto (Guidone); Lara, Sosa (Lopez) y Ferrero.

Estudiantes (1): Camargo; Cadelago, Casco, Maldocena y Vallejos; Dagata, Muñoz y Ledesma; Escudero (Quevedo), Agüero (Magallanes) y Sosa.

Los goles: En el primer tiempo, a los 29 m. M. Longo (P); a los 34 m. Escudero (E); a Longo (P) y a los 43 m. M. Pretto (P). En la segunda etapa, al minuto Ferrero; a los 10 Guidone de penal; a los 32 Guidone y a los 34 Ferrero todos para Pedal.

Recaudación: $ 70.000.

CASA BERMUDEZ S.R.L. DEPORTES

Cursos de capacitación deportiva

La Dirección de Educación Física de la Universidad Nacional de Cuyo, comunicó a los profesores y técnicos inscriptos en los cursos de capacitación y actualización deportiva de segundo nivel (hándbol, atletismo, básquetbol y vóleibol), que iniciara el lunes próximo.

AMORTIGUADORES
FRICROZ Gabriel PERFECT CIRCLE PC
Línea Completa de Repuestos, de Suspension, Dirección y Amortiguación.
Rótulas Bujes - Silent - Blocks
Extremos - Pernos Punta de Eje
DISTRIBUIDORES
SURIANI HNOS. REPUESTOS José V. Zapata 281. Tel. 20382. Mza.

LE FALTAN TORNILLOS?
CASA DE TORNILLOS
UNICA DIRECCION COSTANERA entre BRASIL y MORON - TEL. 40624

Otro de los integrantes del equipo chileno, luego de su arribo a la llegada, acompañado por el director técnico del equipo. Muestran su alegria por el triunfo de Aravena.

Ciclismo

El Carrizal para Aravena

Manuel Aravena, de Chillé, fue el vencedor de la competencia ciclística "Vuelta del Carrizal", que organizó el Club Huracán Las Heras, y fiscalizó la Asociación Ciclista mendocina.

Frente a las instalaciones de la entidad organizadora, se largó simbólicamente y la oficial fue desde el barrio Trapiche, en la ruta panamericana, con 48 corredores.

El pelotón marchó agrupado, sin que se produjeran intentos de fugas, quedándose en el camino Pedro Alvarez, Héctor Riofrío, Luis Sosa, Juan Esquivel y Pedro Vázquez. Estos dos últimos lograron unirse al pelotón más adelante.

Al paso por Los Filtros, Armando Araujo y Juan Ponce, iniciaron la primera fuga, sacando unos 300 metros al pelotón, y cuando se cumplían 22 kilómetros y 32 minutos de carrera, los escapados ampliaron la ventaja a unos 450 metros.

Recién recorridos 28 kilómetros el pelotón apuró la marcha y en gran esfuerzo neutralizó a los punteros.

Cumplidos 55 minutos de carrera y 35 kilómetros de recorrido Jaime Araya, Juan Carlos Fernández y Juan Ponce, superaban al resto en 35 segundos, pero el pelotón no se quedó y poco después dio alcance a los fugados.

Ricardo Fracchia, realizó un intento de escape, que no prosperó, saliendo en su busca el chileno Roberto Muñoz y luego el resto de pedalistas, que le dieron alcance.

Cuando se cumplía 1 hora 15 minutos de carrera, Raúl Serrano reventó tubo, y su hermano Ricardo le cedió su máquina, lo que le permitio seguir en carrera.

Un lote de corredores integrado por Chaca, Flores, Contreras, Manuel Aravena, Videla y Rafael Aravena, se distanciaron del pelotón, pero el resto no permitió esa intentona, neutralizándolos prontamente.

Juan Carlos Núñez se quedó "filtrado" y Alfredo Salinas, reventó tubo, pero luego de superar el inconveniente consiguió unirse nuevamente al pelotón.

Ochenta y seis kilómetros de recorrido, se distanció Hilario Funes, sin que el pelotón se preocupara mayormente, marchando solo unos 7 kilómetros, pero debido al esfuerzo realizado se quedó a la espera del resto, permitiendo que Manuel Cayetano Cortez, Santos Toscano, Raúl Serrano y Manuel Aravena, de Chile, se fugaran en forma decidida, alejándose paulatinamente del pelotón. El corredor Luis Chaca, sufrió una caída, recibiendo un golpe en la rodilla, lo que le imposibilito proseguir la prueba.

A los 93 kilómetros de carrera, Toscano, Cortez, Serrano y Aravena, fueron ampliando la ventaja sobre el resto, siendo el único que salió a buscarlos Juan Ponce, pero no logró darles alcance por lo que se unió nuevamente al pelotón.

Los punteros, a las 2 horas 15 minutos de carrera, llevaban 2 minutos 40 segundos al pelotón, que por momentos apuraba el ritmo de marcha, acercándose a los punteros, para luego aminorar sin llegar a inquietar a los vanguardistas.

El cuarteto puntero, no cedió la posición conquistada alternándose en tirar los pedalistas, y aumentando la ventaja en tiempo, llegando a sacar 3 minutos de ventaja sobre el resto.

Manuel Aravena, que integra la selección chilena, conquistó un merecido triunfo.

Clasificación: 1º) Manuel Aravena (Chile), que empleó 3h. 30m. 55s. en cubrir los 149 kilómetros del recorrido a un promedio de 41.200 km/h., 2º) Raúl Serrano, 3º) Manuel Cayetano Cortez, 4º) Santos Toscano, 5º) Juan Fracchia, 6º) Roberto Muñoz, 7º) Ramón Fernández, 8º) Jorge Flores, 9º) Adolfo Salvini y 10º) Hilario Funes.

El próximo domingo, se correrá la prueba "Doble Tunuyán".

Arriba, Regatas convierte un tanto de penal. Abajo, se observan las severas marcas individuales, mientras la pelota es lanzada desviada hacia el arco de la U.N.C. El partido muy equilibrado lo ganó Regatas por 20 a 9.

Novedades del fútbol

Atlético San Martín tras los pases de Arroyo y Tortoriello

Hay importantes planes de renovacion en Atlético San Martín. El técnico Mario Santamarina ya habría conversado con los dirigentes de la entidad y ambas partes estarian de acuerdo en la necesidad de reforzar el plantel en puestos claves. Entre las prioridades del equipo ya se habla de dos punteros, uno derecho y otro izquierdo, y en ambos casos serian números puestos. Incluso trascendieron los nombres de los dos wines que ha propuesto el técnico Santamarina, para la punta derecha del ataque sugirió al puntero tucumano Arroyo, perteneciente a Independiente de Avellaneda. Arroyo fue gran figura en Atlético Tucumán en el Nacional 74 y por eso lo adquirió Independiente. Pero en los "Rojos" no rindió de acuerdo a lo esperado, quizás porque sintió el trapaso al fútbol grande. Santamarina cree que en una ciudad del interior bien puede recuperarse. Para el otro sector del ataque aconsejó la compra de Tortoriello, ex Argentoni Júniors y ex Ferro Carril Oeste. Este wing tiene el pase libre y estudia una propuesta de Rosario Central. Debe definirse antes del dia 11, en que cierra en la AFA el registro de pases para elementos libres. Si no arregla en Rosario, Tortoriello vendria para los "Albirrojos". Los contactos que tiene podría enrolarse en un club muy conocido. No lo haria como titular, pero si como elemento de reserva.

Santamarina en Buenos Aires —dijo— facilitarian ambas gestiones.

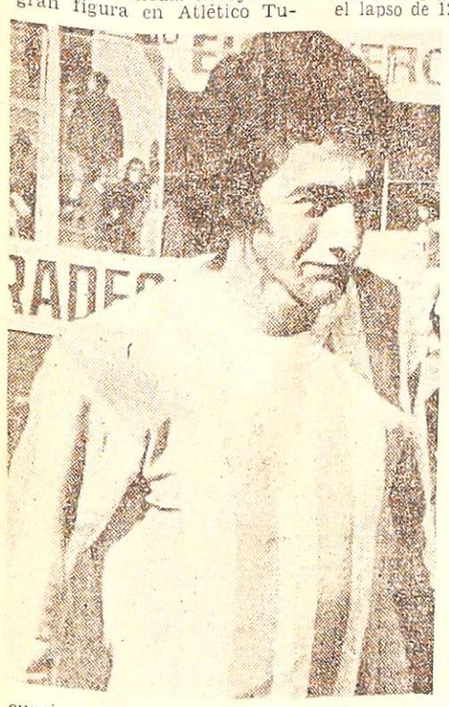

Victor Arroyo. El puntero derecho de los "Rojos" de Avellaneda, que antes jugó en Tucumán, en los planes de Atlético San Martín. Lo pidio el técnico Santamarina.

Talleres por Bayón

Se supo que en el curso de la presente semana Andes Talleres reanudará las tratativas con Gutiérrez por el pase del defensor Hugo Bayón. Cuando se hizo el pase de Morandini los "Azulgranas" también pidieron a Bayón, pero la entidad "Celeste" pidió un compás de espera hasta tanto se decida Luján, que tiene la prioridad. Ahora Talleres insistirá por el pase del capacitado defensor.

La gira "Albirroja"

El presidente de Atlético San Martín, señor José Herrera, confirmó la gira del primer equipo de la entidad por Santiago de Chile. Saldrán —en principio— entre mañana martes y el miércoles, para jugar 5 partidos en el lapso de 12 días. Se regresará a más tardar el día 19, ya que el domingo 21 juegan con Gimnasia por el torneo oficial. Se informó que la gira la concertó el señor Juan Carlos Iglesias, que es representante de clubes chilenos en Mendoza y San Rafael. El debut de los "Albirrojos" sería en la localidad de Concepcion.

El ocho "Azul": Fretes

Se conoció el nombre del volante derecho que está en los planes de Independiente Rivadavia. Se trata de Marcos Oribe Fretes, que pertenece a Chaco For Ever. Es una de las principales figuras de los chaqueños y ha jugado con acierto en varios Nacionales. Es muy posible que el señor Adolfo Restiffo, titular de la subcomisión de fútbol "Azul", viaje a Resistencia, Chaco, para finiquitar personalmente este pase. Fretes ya habria sido apalabrado en su provincia, por gente muy allegada al club mendocino.

Huachipato por Palavecino y Lugo

Anticipamos ayer que dos delanteros locales, muy conocidos, eran codiciados por el club Huachipato, de Chile. Ahora se supo que se trata de Oscar Angel Palavecino y Vicente Tadeo Lugo, ambos pertenecientes a Independiente Rivadavia. Se informó que dirigentes de Huachipato los vieron en acción en el certamen "Vendimia" y que allí mostraron interés por adquirirlos. Pero también se supo que muy difícilmente los "Azules" accedan a desprenderse de sus dos peligrosos delanteros, porque no quieren debilitar el potencial del ataque ya que ambos son titulares junto al "Puma" Molina. Mientras tanto está a estudio la propuesta de Audax Italiano por Montilla, Verzara, Velázquez y Bazán, lo que revelamos en nuestra edición de la vispera en anticipo exclusivo.

Oscar Angel Palavecino. El peligroso delantero "Azul" que es codiciado, juntamente con su compañero Lugo, por el club Huachipato de Chile. Pero serian declarados intranferibles.

Guaymallén sigue invicto

Otro triunfo de Deportivo Guaymallén, que continúa invicto en la presente pretemporada. El conjunto dirigido por Aroldo Cortenova, derrotó por 3 goles a 0 a Huracán Las Heras, en un amistoso que se jugó el sábado. Los goles fueron marcados por Sosa, Farías y Barrera. Dirigió Roque Quiroga y se recaudaron 6.050 pesos.

Citación "Albiceleste"

Para las 16.30 de hoy, están citados los elementos de primera división y cuarta del club Atlético Argentino, a fin de cumplir en el campo de juego de la institución, una sesión de fútbol, preparatoria para los próximos compromisos del Regional. Según se anunció en el entrenamiento de esta tarde, se reintegrará al trabajo el puntero Rodolfo Elías Herrera, recuperado de una lesión que lo mantuvo inactivo en el transcurso de las dos últimas semanas.

Hándbol

Regatas, Russell y Maipú

Una nueva fecha por el Campeonato provincial de hándbol se disputó ayer de mañana en el Centro Universitario. Se jugaron tres partidos.

Club Mendoza de Regatas venció a U.N.C. por 20 a 19. El partido durante las dos etapas fue muy equilibrado. Precisas las marcas, con buenas acciones individuales. Cuando faltaban pocos segundos para la finalización, se impuso Regatas.

En el segundo cotejo San Lorenzo de Russell doblegó a Municipalidad de Godoy Cruz por 19 a 8. Una vez más el conjunto de San Lorenzo, exhibió un buen estado físico como así también excelente cohesión en sus líneas. Pese al esfuerzo de los "Municipales fueron superados especialmente en la segunda fracción. Una victoria justa.

Finalmente Municipalidad de Maipú triunfó ante Universidad Tecnológica Nacional por 14 a 9. El primer tiempo un tanto anodino fue bastante parejo y ambos rivales dilataron la concreccion de los tantos. Pero ya en el lapso de la segunda etapa, Maipú fue imponiendo su ritmo, mayor velocidad en sus desplazamientos y la eficaz gestion de sus armadores posibilitaron el triunfo final.

Los equipos

Club Mendoza de Regatas (20): Pérez, Argumedo, (1), Interlige (2), Marchori (5), Bruno (4), Brunetti (1), Nasiff, Rizzo (4), Vargas (3), Moreno, Rizzo y Torres.

U.N.C. (19): Contreras, Latera (3), Musso (1), Canillas (1), De la Iglesia, R. Pérez (6) J. Pérez, Pellegrini (1), Bravin (8), Ferro, Alvarez y Rabino.

Arbitros: José Iglesias y Daniel Miranda.

San Lorenzo de Russell (19): E. Mercado, Manfredini (1), González, Luminari (4), Pereyra (5), H. Bustos (5), A. Pereyra (2), B. Mercado (2), Bustos, Ortiz, Pietrammi y W. Bustos.

Municipalidad de Godoy Cruz (8): Marcheta, Manzano (2), García, Pérez, Pascolo (2), De la Reta (2), Pipistrelli (2), Muñoz, Casillo, Godoy, Bruneti e Iglesias.

Arbitros: Julio Contreras y Carlos Astudillo.

Municipalidad de Maipú (14): Scivoletto, Vladana (3), Morandini (1), Leiva (2), Simo (4), Páez, Cepeda (1), Comarin, Biancusso y Báez (3), Bragagnolo y Bullaude.

Universidad Tecnológica Nacional (9): Sabbatini, Beccari, Marino (4), Giol (1), Cersócimo (1), Sepulveda (2), Trifiletti, Lucero, Schmitt (1), Gagliano, Fernández y Leonarl.

Arbitros: Miguel Interlicce y Julio Contreras.

Tablas de posiciones: Ptos.

Municipalidad de Maipú 4; San Lorenzo de Russell 4; Club Mendoza Regatas 2; U. N. C. 2; U. Tecnológica y Municip. de Godoy Cruz sin puntos.

Próxima fecha

(Sábado 13): en Centro Deportivo de Maipú, San Lorenzo vs. Municipalidad de Maipú; (domingo 14): U. N. C. y U. T. N. y club Regatas vs. Municipalidad de Godoy Cruz, en el Centro Universitario.

Tenis

Davis: Chile eliminó a la Argentina

SANTIAGO, Chile, 7 (UPI) (Por Oton Gutierrez B.). — Chile se adjudico hoy la final de la zona sudamericana de la Copa Davis de tenis, al tomar una ventaja inalcanzable sobre Argentina de 3 puntos de los cinco en disputa.

El chileno Patricio Cornejo ganó por 3-6, 6-2, 8-6 y 7-5 a Ricardo Cano, en el penultimo de los individuales del torneo.

De fondo se median Jaime Fillol de Chile y Guillermo Vilas de Argentina, pero el resultado de este encuentro no influirá en nada para la cuenta final.

Este decisivo match se había iniciado a las 12.15 (15.15 GMT) y concluyó a las 2.55 P. M. (17.55 GMT) con un descanso de 10 minutos tras el tercer set.

Ambos jugadores terminaron el hasta ahora más prolongado partido totalmente agotados.

Los dos últimos sets duraron 50 minutos cada uno. El primero que ganó Cano por 6-3 duró 32 minutos, mientras que Cornejo en 23 minutos hizo suyo el segundo, por 6-2.

Chile se enfrentará ahora por la zona americana con el ganador de la contienda entre México y Sudáfrica, aunque se dice que sería con este último país ya que México no actuará "por razones politicas". Eventualmente el finalista de esa zona también tendria que venir a Santiago.

A pesar de su triunfo del primer set, el argentino mostró serias deficiencias al jugar cerca de la red, pero gracias a su juego de piernas y la velocidad que le imprimia a sus remates logró cansar a Cornejo quebrándole su servicio en el penúltimo game.

En el segundo, ambos fueron ganando sus servicios hasta el quinto juego y a partir de ahí Cornejo aprovechó los constantes errores de su rival al tiempo que ponía pelotas muy difíciles de alcanzar para el argentino, al que rompió su saque en otras dos ocasiones.

En el siguiente set se produjo una situacion similar cuando ambos rivales fueron ganando alternadamente, a pesar de que Cornejo perdió el suyo al iniciar el set. Logró emparejar en el segundo game al quebrarle el servicio a Cano y ganar luego el suyo.

El argentino, que había decaído quizas por el cansancio, levantó su accionar y ganó facilmente sus servicios, pero ya en el decimotercer juego volvió a caer para perder definitivamente el ultimo game y con ello el set.

Tras el descanso de 10 minutos que tuvieron los protagonistas del match decisivo, Cornejo entró empero algo desganado y aunue no perdió su saque le costó mucho superarse. Luego se lo quebró a Cano en el segundo game y ganó el tercero.

Cuando parecia que Cornejo remataba el partido, en el decimo juego fue aventajado por Cano quedando 5-5 en la cuenta. Sin embargo ganó el penultimo y el ultimo con cierta facilidad.

Se impuso Vilas

El tenista argentino Guillermo Vilas se impuso esta tarde al chileno Jaime Fillol, en el ultmo partido de las finales sudamericanas de la Copa Davis, por 6 3, 6-1 y 6-2.

A pesar de este resultado, Chile eliminó a la Argentina por 3-2, ya que como consignamos en el primer partido de la tarde Cornejo venció a Cano.

Declaraciones

SANTIAGO DE CHILE, 7. (Telam especial). Apenas finalizado el enfrentamiento entre el argentino Ricardo Cano y el chileno Patricio Cornejo, el periodismo requirió la opinión del representante rioplatense, quien a manera de anticipo expresó: "Por favor, no me pregunten nada por el momento. Dejen que me duche y me tranquilice. Después hablamos". Les anticipo que me duele intensamente el brazo derecho".

Posteriormente, Cano accedió a la requisitoria manifestando: "El brazo derecho me ha quedado a la miseria. Cornejo tiene un golpe imparable. Al principio creí que podía ganarle, pero, con el correr de los minutos caí en la cuenta de que ello era prácticamente imposible. De todas maneras no me entregué en momento alguno y creo que cumplí. Es una lástima que la Argentina no haya podido clasificarse, pero nos ganó un equipo más homogeneo".

Cornejo, a su vez, cuando abandonaba el "court", satisfecho por su exitosa tarea declaró: "Cumplí con Chile, conmigo mismo y derroté a todos los agoreros que dijeron que estaba terminado luego de mi actuacion en Suiza. El partido de hoy frente a Cano fue muy difícil, ya que el argentino afanosamente buscó un resultado para clasificar a su equipo".

Por su parte Guillermo Vilas, que no tuvo inconveniente en derrotar en tres sets al local Jaime Fillol y que mañana a las 11, en un vuelo regular de Braniff, parte con destino a Ciudad de México, donde el martes comienza un nuevo torneo de la WTC, dijo: "Estoy contento con el tenis de Chile y el público que premió mi participación y la de mis compañeros. Ganó Chile porque contó con un equipo más idóneo y homogeneo que nosotros, y donde todas las fuerzas son similares. Estoy triste porque mi país se quedó sin la clasificación. Pero fueron superiores y tenemos que rendirnos ante esa evidencia. Que quede bien en claro que dimos todo nuestro esfuerzo".

Finalmente el campeón argentino dijo: "Mañana a la mañana viajo a México junto a Fillol, para desde el martes comenzar el torneo "Ciudad de México", luego me presentaré en California y algunas ciudades más de Estados Unidos, para regresar después a Europa. Este año será difícil para mí ganar el Gran Prix, pero haré todo lo posible, ya que esa es mi meta".

La última ronda de la final sudamericana de la Copa Davis, jugada hoy aquí, que dio el triunfo a Chile sobre la Argentina por 3-2, fue presenciada por más de 5.500 personas, superando todos los cálculos de los organizadores.

Juan Carlos Esgep, presidente de la Federacion Chilena de Tenis, que ayer había calculado los gastos de organización en 40.000 dolares, dijo hoy que ese monto "se superó con comodidad" y que aproximadamente lo recaudado fue de 55 mil dólares en total, "el gran culpable de este éxito económico fue sin dudas Guillermo Vilas".

En la tarde de hoy se pudo ver entre las tribunas que cobijaron a gran cantidad de espectadores argentinos y brasileños, a dos miembros de la junta de gobierno chileno, el general del aire Gustavo Ligt y el general de Carabineros, Cesar Mendoza.

COFRE DE MADERA

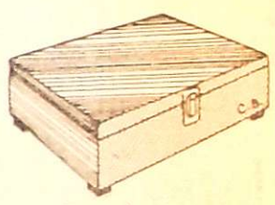

y demás elementos para Liceo Militar

BERMUDEZ

TARJETAS MUTUALES

LATEX

El camaleón

4 COLORES

TIPO EXPORTACION

¿PROBLEMAS EN LA SUSPENSION?

AMORTIGUADORES FRIC-ROT

SUB-DISTRIBUIDORES

Líneas completas de repuestos para automotores suspensión - dirección - frenos - bombas de agua - transmisión - etc.

OSCAR RUIZ Y CIA.

REPUESTOS AUTOMOTORES

Pedro B. Palacios 870 (Av. Costanera) frente a la Terminal TEL 247975

SIN PROBLEMAS DE ESTACIONAMIENTO

¡NUEVO!

RASTROJERO SEDAN 4 PUERTAS

$ 73

ENTREGA INMEDIATA - FINANCIACION

Motor INDENOR 4 cilindros 68 H.P.

CONSUMO: 8 litros de Gasoil en 100 Km

Amplio baúl

Vealo hoy en el concesionario oficial IME en Mendoza

quinto meschini s.a.

JOSE FEDERICO MORENO 1138 - TEL. 241149 - MZA.

Auspicioso debut de Eragrostis y Tardo

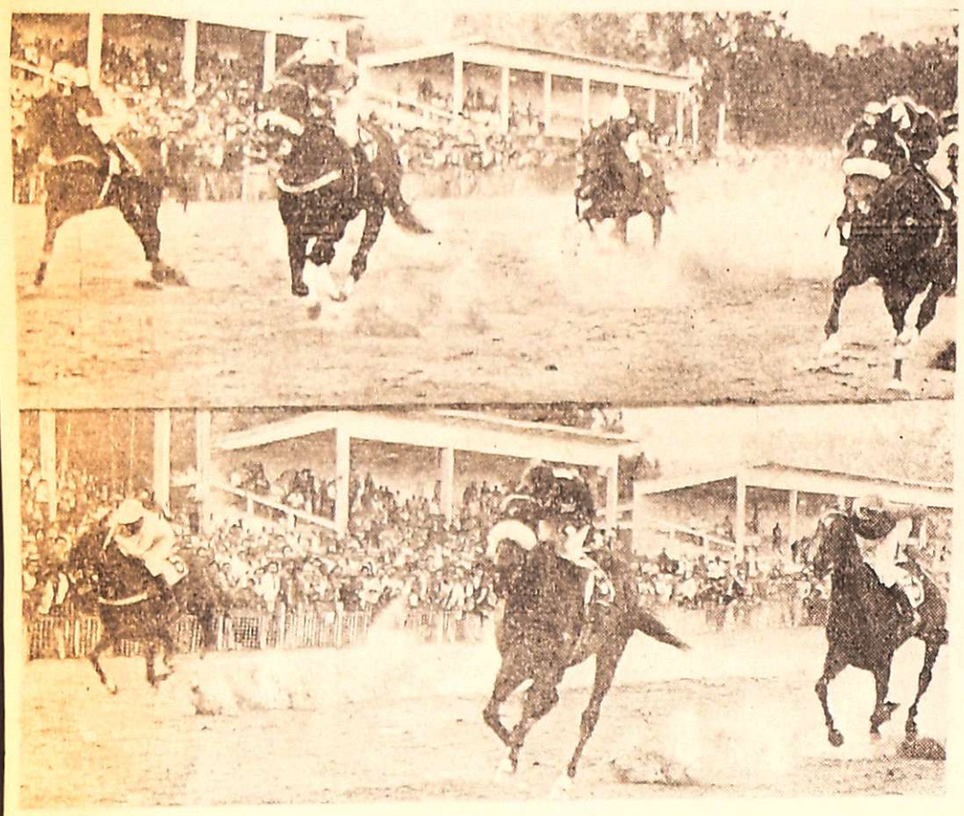

La composición gráfica muestra la llegada de las dos competencias de productos por el premio "Selección". Arriba la quinta carrera donde venció Eragrostis, que batió al favorito Llamarón y tercero el sanjuanino Dawnos. Abajo, como se presumía se impone en el desglose sobre Clameur y Noquero muy abierto.

turf

Los potrillos Eragrostis y Tardo, ganaron en excelente estilo las dos pruebas del desglose correspondiente al premio "Iniciación" para productos de la generación 1973.

Eragrostis lo hizo con una fuerte atropellada que le valió batir sobre el filo del disco al gran favorito Llamarón, mientras Tardo, venció prácticamente de punta a punta con neta superioridad sobre sus ocasionales adversarios.

No obstante, el hijo de Noque midió los 600 metros en la muy buena marca de 36", mientras Tardo necesitó 36" 3/5.

En la carrera donde triunfó Tardo, se produjeron numerosas incidencias, provocadas por la indocilidad de Don Boca, que al partir sesgó su línea y perjudicó a varios competidores, mientras que en los tramos finales Noquero desvió hacia el lado exterior a menos de 150 metros del disco, perdiendo el segundo puesto y las posibilidades de discutir la victoria al hijo de Taurudun.

Es destacable el hecho que los dos potrillos ganadores del "Iniciación" pertenecen a la caballeriza "Coquito" al cuidado del "traineur" Segundo Reinoso.

Ganaron cuatro favoritos y se produjeron algunos dividendos de bulto en la primera, tercera, cuarta y séptima pruebas. Los jóckeys Jara, Vescia y Alarcón, ganaron en doblete, lo mismo que el cuidador Reinoso.

"Iniciación" (1). En la 5ª carrera, no fue de la partida el 8 Michay y resultó favorito Llamarón y de enemigos principales quedaron Dawnos (de San Juan), Randadora y Eragrostis, en ese orden. La suelta no se hizo esperar y los ocho competidores largaron muy bien, asumiendo el comando de inmediato Llamaron, seguido de Randadora y Dawnos y los restantes muy agrupados.

Cuando parecía que el triunfo era de Llamaron, surgió del lado interior con gran empuje Eragrostis y tras emparejar breve trecho dominó sobre el final con claridad, pese a poner solo dio cuerpo de ventaja. Tercero quedó Dawnos y completaron el marcador Randadora, Bupinko y Sped.

"Iniciación" (bis). — En el desglose, desertó Agilino y se ungió gran favorito a Tardo con 2.992 boletos. De enemigos inmediatos, Clameur 642 y Más Allá 620, siendo sostenidos los restantes en forma muy pareja.

En el pique Don Boca que largó en el quinto lugar se tiró hacia adentro molestando visiblemente a Clameur, Noquero y Tardo, produciéndose a la vez una confusa acción que duró por espacio de 200 metros. A partir de allí asumió el comando Tardo y a su lado se ubicó Noquero, sacando ambos apreciables ventajas. Cuando faltaban 150 metros para el disco, Noquero se abrió súbitamente hacia la verja y perdió mucho terreno permitiendo que Clameur que atropellaba a media cancha le arretara el segundo puesto.

La marca se completó con Arce, Sir Violet y Mas Allá. Ultimo quedó Don Boca, que perdió mucho tereno por correr asustado.

Las triples

La triple combinada de primer turno no tuvo solución. Se perdió en la última opción donde se salvó apenas el placé que pagó $ 8.557,50 con dos vales. La jugada reunió 4.075 vales y formó un pozo de $ 85.575. En consecuencia quedó un rezago de $ 68.460 para el próximo domingo.

La triple complementaria sumó 8.185 vales y un haber de $ 171.885. A ganador acertaron 10 vales y el dividendo fue de $ 13.750,20. A placé con 28 vales el sport alcanzo a $ 1.227,70.

La boleteada

Cerca de los cien millones de boletos se vendieron en la reunión de ayer. Mucho entusiasmo y buenos dividendos.

La cifra exacta fue de 951.525 boletos con la siguiente discriminación: 274.360 ganadores; 464 mil 840 combinadas; 61 mil 125 de la primera triple; 122.775 de la segunda triple; 11.800 de acierte el marcador y 16.625 de la doble combinada preferencial.

"Las Estrellas"

BUENOS AIRES, 7. (Télam). — El denominado "Equipo de las Estrellas", conjunto integrado por jugadores veteranos del fútbol argentino que dirige Antonio Rattin, viajará mañana a las 19 rumbo a Sudáfrica, donde disputará seis encuentros en diversas ciudades de aquel país.

La delegación estará integrada por los siguientes jugadores: Gironacci, Vieitez, Poletti, Guzmán, Leonardi, Vallejos, Astudillo, Corro, Madurga, Mura, Ribaudo, Delem, Ocaño, Castiglia y C. Rodríguez ("Chamaco").

HIPODROMO MENDOZA

RESULTADOS GENERALES

1ª Carrera — 1.300 m

Premio "Calfucurá"

TIEMPO: NUBLADO — PISTA: NORMAL

Nº	Competidores y Jockeys	Kg.	Ganad.
1º	PUI COLU, Vescia	56	253
2º	GAUCHO FLORIDO, Jara	56	174
3º	SAKARITANA, Alarcón	51	191
4º	SIR BULL, Gatto	57	291
5º	EL NACURUTU, Rivamar	56	268
	TOTALES		1.177

DIVIDENDO: Pui Colu $ 65. Ganada por vs. cpos., 2 cpos. y 1 pezo. Tiempo: 1'23"3/5. Cuidador: A. Villalba. Dupla ganadora 3/2: Pui Colu-Gaucho Florido $ 388,10. Total combinadas: 1.631. Pui Colu es hijo de Basajaun y Spy Fly. Stud: Jaimito. Corrieron todos.

2ª Carrera — 1.500 m

Premio "Cacique Feo"

Nº	Competidores y Jockeys	Kg.	Ganad.
1º	CHARCONA, Alarcón	51½	987
2º	URALITO, Rivamar	53	183
3º	ARABIAN SHEIK, Aracena	55	444
4º	PIRRUY CUME, Jorquera	53	390
5º	DRASTICO, O. Silvetti (con Charcona)	55	
	TOTALES		2.004

DIVIDENDO: Charcona y Cia., $ 28,30. Ganada por 1 cab., 2 cpos. y 2 cpos. Tiempo: 1'34"3/5. Cuidador: O. Silvetti. Dupla ganadora 2/4: Charcona y Cia-Uralito $ 123,60. Total combinadas: 4.626. Charcona es hija de Charolais y Venera. Stud: Falucho (S.J.). No corrió Astrojet.

3ª Carrera — 1.100 m

Premio "Capellan"

Nº	Competidores y Jockeys	Kg.	Ganad.
1º	ASUSTO, Jara	57	1.264
2º	TRASNOCHANDO, Torres	55	336
3º	WESTER STORM, Aracena	55	615
4º	CAT'S WHISKERS, Barrionuevo	50	257
5º	FEDUR, Vescia	55	295
6º	MARCELINO, Alarcón	55	1.112
U	GAMUZA, J. Salinas	50	130
	TOTALES		4.009

DIVIDENDO: Asusto $ 44,30. Ganada por 2 cpos., 2 cpos. y 1 pescuezo. Tiempo: 1'10". Cuidador: F. R. Gimenez. Dupla ganadora 1/5: Asusto-Trasnochando $ 193,20. Total combinadas: 6.703. Asusto es hijo de Barbarroja y Astrologia. Stud: El Sultán. Acierte el Marcador. Llave Nº 5 $ 165,20. Corrieron todos.

4ª Carrera — 1.100 m

Premio "Cabula"

Nº	Competidores y Jockeys	Kg.	Ganad.
1º	RANCHAP, Cornejo	55	1.501
2º	SABORITA, Pizarro	53	468
3º	ZAMPA, Alarcón	51½	646
4º	LADY FINGER, Aracena	54	758
5º	PUNTA EN BLANCO, Jara (con Zampa)	53	
6º	GOLDCHERA, Vescia	55	544
	TOTALES		3.917

DIVIDENDO: Ranchap $ 36,40. Ganada por vs. cpos., 2½ cpos., y 2 cpos. Tiempo: 1'9". Cuidador: F. J. Castro. Dupa ganadora 2/5: Ranchap-Saborita $ 197,30. Total combinadas: 5.561. Ranchap es hija de Random y Chapeca. Stud: Los Helechos. No corrieron Biscuit y Sakara.

5ª Carrera — 600 m

Premio "Iniciación"

(Asoc. Prop. S. P. C. de Mendoza)

Nº	Competidores y Jockeys	Kg.	Ganad.
1º	ERAGROSTIS, Alarcón	55	467
2º	LLAMARON, Abrego	55½	1.772
3º	DAWNOS, Torres	55	526
4º	RANDADORA, Vescia	52	519
5º	BUPINKO, Salinas	55	175
6º	SPED, Gatto	55	326
O	MELADA, Aracena	52	257
U	MAGASTA, Jorquera	52½	247
	TOTALES		4.319

DIVIDENDO: Eragrostis $ 121,50. Ganada por ½ cpo., 1½ cpos. y 2½ cpos. Tiempo: 26". Cuidador: S. Reinoso. Dupla ganadora 3/4: Eragrostis-Llamaron $ 77,10. Total combinadas: 8.021. Eragrostis es hija de Noque y Cachadita. Stud: Coquito. No corrió el 8. Michay.

6ª Carrera — 600 m

Premio "Iniciación"

(Asoc. Prop. S. P. C. de Mendoza)

Nº	Competidores y Jockeys	Kg.	Ganad.
1º	TARDO, Jara	55	2.992
2º	GLAMEUR, Vescia	55	642
3º	NOQUERO, Abrego	55	474
4º	ARCE, Rivamar	55	469
5º	SIR VIOLET, Espinosa	55	323
6º	MAS ALLA, Villegas	55	620
U	DON BOCA, Cornejo	55	95
	TOTALES		5.615

DIVIDENDO: Tardo $ 26,10. Ganada por 2 cpos., 1 cpo. y 1½ cpo. Tiempo: 3"3/5. Cuidador: S. Reinoso. Dupla ganadora 2/7: Tardo-Glameur $ 114,90. Total combinadas: 8.123. Tardo es hijo de Taurundun y Rodas. Stud: Coquito. No corrió Agilino.

7ª Carrera — 1.300 m.

Premio "Cabo Firme"

Nº	Competidores y Jockeys	Kg.	Ganad.
1º	FINIMONDO, Vescia	56	785
2º	KARTER, Espinosa	56	1.106
3º	PALIDISIMA, Jara	55	1.224
4º	NOCACHA, Jorquera	53	969
5º	TITON, Rivamar	56	831
6º	HACE BIEN, Alarcon	56	855
O	SIN BELLO, Torres	56	242
U	DENDELION, Aracena	55	333
	TOTALES		6.395

DIVIDENDO: Finimondo $ 113,90. Ganada por 2 cpos. ½ cabeza y 3 cpos. Tiempo: 1'21"3/5. Cuidador: S. H. Druffey. Dupla ganadora 2/4: Finimondo-Karter $ 311,80. Total combinadas: 11.614. Finimondo es hijo de Fiacre II y Soltire. Stud: D.A. No corrió Potable.

En el club Guillermo Cano, se realizó una conferencia de prensa para informar sobre el torneo "Fanny Zavaroni". En la fotografía, posan jugadores y autoridades de esa entidad, y en un primer plano se exhiben los premios a instituirse en esa competencia.

Básquetbol

Torneo en "Guillermo Cano"

Para dar detalles del certamen de básquetbol masculino "Fanny Zavaroni", el club Guillermo Cano realizó una conferencia de prensa en su sede.

La reunión fue conducida por el presidente de esa entidad, señor López, quien anunció que esta será la primera edición del torneo "Fanny Zavaroni" y estará reservado para equipos de primera división. La competencia se hará por el sistema de eliminación directa y se jugará los días miércoles y viernes hasta su finalización. Como preliminar, actuarán equipos de minibásquetbol por el certamen "Bodas de Plata".

En ese certamen a iniciarse el viernes próximo, estará en juego una copa challenge, la cual le será adjudicada en forma definitiva al club que gane el certamen tres años consecutivos o cinco alternados. En la reunión de ayer, Cano exhibió todos los premios a distribuirse en el torneo mencionado.

El señor López, presidente de Guillermo Cano, expresó que el plantel de su institución se prepara intensamente para afrontar con éxito el torneo referido y las futuras competencias.

Se informó que Cano ha vuelto a contar con los servicios del señor Pedro Bátiz, para conducir el plantel superior. El club de "Las Colectivas", con Bátiz como entrenador, quiere volver a ocupar puestos de vanguardia en el básquetbol mendocino, tal como ocurriera en un pasado no muy lejano. Ahora los "Albos" tendrán en su equipo base a José Luis Falcioni, que reapareció en el último torneo, y a Jorge Becerra que se reincorporará a su viejo club.

En la conferencia de prensa convocada por Cano, se informó sobre la organización del torneo "Fanny Zavaroni" y todos sus aspectos reglamentarios. De esta manera, ha quedado incorporado otro certamen al calendario basquetbolístico del básquet mendocino masculino de la división superior.

Luján derrotó a Maipú por 2 a 1

En encuentro amistoso Luján le ganó a Maipú por 2 a 1. Los dos conjuntos realizaron numerosos cambios en la segunda etapa, para probar a nuevos jugadores, por lo cual las acciones desmejoraron bastante al no encontrar los remplazantes el acople necesario con los demás elementos.

La primera etapa, en la que se jugó por momentos buen fútbol, el dominio de la cancha y del esférico estuvo compartido por ambas escuadras. Empezó mejor Maipú, merced a la excelente labor de Garro y de Palazzo, que dominaron en el medio campo. Le costó a Luján equilibrar el juego y lo hizo al promediar la etapa al mejorar el andar de Fredes y de Gutiérrez. El empate logrado en los primeros 45m. de juego fue justo y merecido.

En el segundo período, las cosas cambiaron. Ambos conjuntos se resintieron en sus estructuras a causas de los cambios introducidos. De los nuevos, los que mejor jugaron fueron Alaniz en Maipú y Guzmán en Luján. El primero es un antiguo conocido jugador de nuestro medio, que se desempeña en la actualidad en Huracán de San Rafael. El puntero, Guzmán, proviene de San Luis y mostró en la emergencia velocidad y condiciones para jugar en función de equipo.

El delantero Portillo proviene de Buenos Aires y se desempeña en los tres puestos del ataque. En su debut no mostró las condiciones que lo precedían y sólo realizó algunas jugadas correctas.

Los equipos

Luján Sport Club (2): H. Mattioli (M. Requena); L. Carrasco (R. Najurieta), H. Mattioli, R. Florit y L. Benegas; R. Signorelli (cap.) (A. Civitillo), M. Fredes y J. C. Gutiérrez; O. Caro (C. Guzmán), E. Guerrero (J. Portillos) y C. Ubeda (O. Mosqueda).

Director técnico: Orlando Garro.

Deportivo Maipú (1): L. Bertolo (J. C. Palomar); F. Averza, J. C. Romano (J. Simó), S. Alaniz y H. Pereyra (L. Hernández); F. Reveco, A. Garro (C. Loofvall) y P. Palazzo (cap.); O. Muñoz (C. Sperdutti), R. Laméndola (D. Reyes) y A. Ferrari.

Director técnico: Bernardino Prado.

Los goles: En el primer tiempo, a los 25m. Muñoz (M) y a los 30m. Guerrero (L). En el segundo tiempo, a los 35m. Gutiérrez (L).

Arbitro: Antonio Gaspari.

Jueces de línea: Horacio Alvarez y Jorge Salinas.

Preliminar de cuarta: Luján 0, Maipú 0.

Recaudación: $ 3.500.

Pacífico de Alvear y Gimnasia: 1 a 1

GENERAL ALVEAR. — Pacífico y Gimnasia y Esgrima en partido amistoso empataron en un tanto por bando. Un primer tiempo de trámite parejo con mayores posibilidades de gol por parte de Gimnasia y Esgrima que no supo concretar, impedido por la buena labor desempeñada por Omar Antonietti. Además volvió a rayar a gran altura, como en partidos anteriores, la última línea defensiva "Albinegra".

El "Lobo" mendocino no mostró mucha habilidad en sus hombres, en especial en su medio campo donde sobresalió la labor de Vicino que actuó en esa posición.

Corrían 33 minutos y Urquiza, eludiendo adversarios por su costado, sirvió centro que capitalizó Spadano que con fuerte disparo derrotó a Espósito.

En el complemento el trámite del partido no varió, aunque Pacífico se mostró más codicioso que en la primera etapa. En síntesis buen encuentro con un justo empate logrado por Salguero a los 12' en buen avance que apoyó Genolet en un contragolpe de los visitante.

Los equipos

Pacífico (1): Omar Antonietti; Miguel Soria, Francisco Hidalgo, Gregorio Domingo Dubrowszczyck y Jorge Quiroga; Miguel Angel Astrada, Omar Hugo Castillo y Jorge Sottile; Ricardo Di Roso, Salvador Angel Spadano y Alberto Urquiza. También jugaron; Juan Carlos Andrade y Antonio Luna.

Gimnasia y Esgrima (1): Oscar Espósito; Victor Astudillo, Alberto Cayetano Guayama, Luis García y Oscar Enrique Haack; Raúl Rojas, Francisco José Vicino y Ernesto Miranda; Carlos Salguero, Orlando Genolet y Juan Calire. También jugaron Marcos Noé Becerra y José Sánchez.

Los goles: En el primer tiempo, a los 33 m. Spadano (P). En el segundo tiempo, a los 12 m. Salguero (GE).

Arbitro: Francisco Escudero.

Recaudación: $ 57.000.

Godoy Cruz perdió en Chile 3 a 1

SANTIAGO DE CHILE, 7. (Télam Especial). — El equipo de Naval, de Talcahuano, venció por tres a uno a Godoy Cruz Antonio Tomba, de Mendoza, en un encuentro amistoso que se desarrolló en el estadio "El Morro" de esa ciudad.

Los goles, todos logrados en el primer tiempo, fueron conseguidos por Lara (N.) a los 13, Sepúlveda (N.) a los 20, Benítez (G.C.) a los 34, y Sepúlveda (N.) a los 36.

La "Doble Chepes" fue para Matesevach

SAN JUAN. — Finalmente la "Doble Chepes" quedó en manos de Antonio Matesevach quien por diez segundos superó, en la clasificación general, a Manuel Recabarren.

Sin embargo, el triunfo del "Payo" estuvo comprometido hasta los 10 kilometros finales de la tercera y última fracción corrida en la fría tarde de ayer, por cuanto Ernesto Fernández consumó una escapada espectacular junto a su compañero de equipo Sixto Nievas y aunque su diferencia con respecto al peloton nunca superó el minuto, pudo colocarse temporariamente como lider de la clasificación general en virtud de las estrechas ventajas habidas entre los hombres que ocupaban los primeros puestos al cabo de la segunda etapa.

Finalmente, el esfuerzo de Fernández no tuvo compensación por cuanto fue neutralizado junto a su compañero cuando ya el velodromo estaba muy cerca.

En la mañana se corrió la segunda etapa de la prueba y fue ganada por Manuel Recabarren, seguido por Moisés Carrizo y el "Payo" Matesevach.

Esto no hizo más que aumentar las expectativas para la etapa final, ya que Matesevach conservó su liderazgo en la general, pero por apenas cinco segundos con relación a Recabarren, 16 segundos sobre oMises Carrizo, 34 segundo sobre Ernesto Fernández y 58 segundos sobre Roberto Bernard, quinto en la general.

Pero la fracción final, entre Marayes y el velódromo, sobre 152 kilómetros, contó con un aliado para Matesevach: el fuerte viento que cruzó la ruta y ligeras lloviznas a todo su largo, lo cual privó de que se hicieran mayores intentos de fuga. Fue muy difícil que éstos prosperaran. Entonces todo fue tranquilidad hasta las cercanías de Vallecito (en Difunta Correa) a favor, lógicamente, de las aspiraciones no sólo de Matesevach, sino de quienes lo acompañaban cerca en la general.

Primero hicieron un intento de escapada Ramon Flores y Juan José Gómez. Cerca de Caucete se unió a ellos Sixto Nievas y más tarde Ernesto Fernández.

Los cuatro caminaron muy fuerte y tambien el peloton decidió organizarse en la persecusión habida cuenta del peligro que representó Fernández que por varios kilómetros saltó del cuarto al primer lugar en la clasificación general.

Desertaron Flores y Gómez por cansancio y quedaron solos, arriba, Fernández y Nievas para pelearla prácticamente contra todo el peloton.

Faltando menos de 8 kilometros fueron neutralizados.

No terminaron ahí todas las alternativas, por cuanto aprovechandose de la oscuridad con que se recorrieron los últimos tramos, escapó Pablo Vera, no fue visto, ya que lo dejaron ir tranquilamente, tanto que hasta el velódromo puso una ventaja superior al minuto, adjudicándose la misma y no influyendo para nada en la general. Esta, finalmente, quedó tal cual había sido al término de la etapa intermedia ya que Matesevach pudo poner su máquina (quinto) antes que todos sus rivales de peligro en el velodromo.

Clasificación tercera etapa: 1º Pablo Vera, 4h. 28s.; 2º Enrique García, 4h. 1m. 11s.; 3º Rafael Fernández ,4h. 1m. 16s.; 4º Marcelo Chancay, 4h. 1m. 32s.; 5º Antonio Matesevach, 4h. 1m. 37s.; 6º Roberto Bernard, 4h. 1m. 25s.

Clasificación general: 1º Antonio Matesevach, 8h. 51m. 55s.; 2º Manuel Recabarren, 8h. 52m. 5s.; 3º Moisés Carrizo, 8h. 52m. 16s. 4º Ernesto Fernández, 8h. 5m. 31s.; 5º Roberto Bernard, 8h. 52m. 56 s. Promedio del ganador: 40.889 kph.

El proximo domingo se correrá el campeonato sanjuanino de ruta, sobre 100 kilometros en peloton, por la mañana, y 60 contra reloj, por la tarde.

Ibarra, el heredero del gran Demiddi

Ricardo Daniel Ibarra, un remero que ya está en el camino de los mejores y tras los pasos del que fuera uno de los más completos hombres de la especialidad, el argentino Alberto Demiddi, manifestó que se ha de preparar con esmero para intervenir en las próximas olimpíadas. A tal efecto de manera inmediata a su presentación en la Regata Internacional Vendimia, regresará a Buenos Aires y luego partirá hacia Europa, donde intervendrá en distintas competencias del viejo mundo, en modo especial en las que se han de llevar a cabo en Alemania y Suiza. Cabe recordar que Alberto Demiddi, a pesar de haber conquistado todos los títulos a que puede aspirar un remero, entre ellos el de campeon del mundo, nunca pudo conquistar la medalla olímpica.

El viaje del campeón panamericano, a la vez que dos veces colocado entre los mejores del mundo, será financiado por la empresa donde trabaja. Ibarra espera y hace gestiones para que el dinero que le demandará su estadía en Europa le sea facilitado por la Secretaría de Deportes y Turismo de la Nación.

El discípulo de Demiddi añadió que no puede dejar pasar un solo minuto sin entrenarse, puesto que en estos momentos existen en el mundo no menos de siete remeros en igualdad de condiciones y con similares posibilidades para consagrarse en las olimpíadas. Hizo además algunos comentarios respecto al estado actual del remo argentino al que dio muy por debajo de su nivel normal, lo que lo aleja considerablemente de toda chance en el plano internacional. Exaltó de todas maneras la presencia en nuestro remo de figuras de promisorio futuro. Refiriéndose a su director técnico, habló de su satisfacción de contar con su experiencia para progresar, ya que le significaba no sólo un aporte en el aspecto técnico, sino en el sicológico, que nadie conoce tan bien como él. Concluyendo y tras expresar su agradecimiento por el trato recibido en nuestra provincia, afirmó que no recomendaba a nadie su deporte, puesto que era en extremo sacrificado y llevaba toda una vida perfeccionarse.

Paso de Los Andes igualó con Tromel

Se inició en Rivadavia la "Copa San Roque" de fútbol. En la cancha de Paso de los Andes, se jugaron dos partidos con éstos resultados: Paso de los Andes 0, Deportivo Tromel 0 y Atlético Junín 3, Andrade 3.

Paso de los Andes formó con Luis Contreras; Carlos Nasif, Luis Monford, Omar González y Lorenzo Ochoa; Segundo Corvalán, José Toledo y Juan Maturana; César Castro, Daniel Aguilera y Luis Tagua.

Deportivo Tromel alistó a Claudio Núñez; Alfredo Zarate, Juan Daz, Enrique Tello y Victor Magallanes; Enrique Colonia, Héctor Sosa y Bartolo Chaves; Gerónimo Chaves, Rogelio Castro y Pedro Sabatini.

El primer encuentro lo arbitró Francisco Pereyra y el segundo Armando Alcaraz. Se recaudaron $ 6.420.

El próximo domingo jugarán Paso de los Andes vs. Central y Deportivo Tromel vs. Andrade. Libre, Atletico Junín.

Motociclismo

DAYTONA (Estados Unidos), 7. (Télam. Especial). — El venezolano Johnny Cecotto, con Yamaha, se adjudicó la competencia "200 Millas de Daytona", reservada para máquinas de hasta 750 cm3. de cilindrada, que se disputó sobre el circuito local de 6.220 metros de extensión.

Detrás de Cecotto se clasificaron los norteamericanos Pat Hennen (Suzuki), Gene Romero (Yamaha) y Patrick Pons (Yamaha).

Torneo de ajedrez de 2ª categoría

Se iniciará mañana, a partir de las 21, el torneo "Apertura" de ajedrez para jugadores titulares y condicionales de segunda categoría. Este torneo posibilitará el ascenso en forma condicional a la primera categoría de ajedrez, a los jugadores que siendo titulares de segunda realicen el sesenta por ciento de los puntos posibles contra los estables de la categoría.

Las inscripciones se reciben en el Club de Ajedrez, ubicado en Rioja 1232.

En 4ª categoría, son punteros en el "Apertura" los aficionados Molina y García con 7 puntos; 2º) R. Blaustein, 5½; 3º) Alberto Rodríguez; 5; 4º) M. Rezinovsky, 4; 5º) Brucoleri, 4; y 6º) Scherbosky, V. Blaustein y Casares con 3½.

El "Vendimia" de básquet se inicia mañana

La Asociación Femenina de Basquetbol Mendoza, informo que mañana comenzará el torneo "Vendimia 76". Estará en juego la copa challenge Dirección Provincial de Turismo y actuarán las categorías primera "A" y "B".

Por otra parte, se anunció que hoy, desde las 21, se realizará una importante reunión del Colegio de Arbitros de ese organismo de basquetbol, para evaluar la actividad del certamen provincial "Alejandra Houlne". Se invitó a concurrir a los jueces de basquetbol femenino y a las personas que colaboraron en ese certamen.

En relación al torneo "Vendimia", se solicitó a los clubes designar representantes ante la entidad que los agrupa.

Tenis

Entregaron premios de un torneo en San Rafael

SAN RAFAEL. — Se procedió a la entrega de premios del torneo de tenis "Gran Premio Austral Líneas Aéreas", que se disputara recientemente en nuestro medio por primera vez en las instalaciones del San Rafael Tenis Club con tenistas de primera categoría, procedentes de Rosario, Santa Fe, Mendoza, Mar del Plata y un representante del estado de Massechusse, (EE.UU.).

La entrega de los premios se cumplió en el transcurso de una cena que fue servida en las instalaciones del Tenis Club, oportunidad en que pronunció unas palabras el titular de esta prestigiosa entidad, señor Juan Bustos, para destacar la importancia del torneo que había contado con la adhesión del público y la expectativa de todos los cultores de este deporte en el medio, al tener la oportunidad de poder apreciar en acción a jugadores de primera línea en el orden nacional. Destacó también el apoyo brindado por la empresa Austral Líneas Aéreas, que permitió la realización de tan importante evento y ha comprometido su apoyo para elevar el nivel de la actividad del tenis en el medio y en especial, hacia el semillero tan importante con que cuenta aquel club, representado por alrededor de 400 niños de 8 a 15 años de edad que practican este deporte.

Seguidamente se procedió a la entrega de los premios consistentes en pasajes aéreos y valiosos implementos de viajes, la entrega estuvo a cargo de los directivos de Austral, señores Rubén Rosel, Victor Hugo Anaya, Roberto Ubertones, Juan Galimberti y Miguel Nocito.

En el acto, también se encontraba presente el comisionado municipal, señor César Masini y directivos de la agencia internacional de viajes Turismo San Rafael, invitados, deportistas y numeroso público.

Los ganadores

Resultaron ganadores de este importante torneo, los siguientes deportistas; en primera categoría de damas, 1ª) Dora Bustos de Quinteros; 2ª) Iris de Román; en segunda, damas: 1ª) Iris de Román y 2ª) Patricia Gómez; en juveniles, damas: 1ª) Alejandra Etchelouz y 2ª) Patricia Gomez; en dobles mixtos: 1º) Dora B. de Quinteros - Juan M. de la Reta y 2º) Patricia Gómez - Rubén Solari.

En primer especial, caballeros: 1º) Alex Castellví y 2º) Eduardo Fresco; en doble: 1º) Alex Castellví - Eduardo Roldán y 2º) Eduardo Fresco - Luis A. Lemón; en intermedia, caballeros: 1º) Carlos Sat y 2º) Facundo Narvay; en segunda, caballeros: 1º) Rubén Solari y 2º) Denis Mocsari; en tercera, caballeros, finalistas: Oscar Alanso vs. Norberto Sotelo; en juveniles varones: 1º) David Pia; en cadetes varones: 1º) Fernando Aguirre y 2º) Felipe Genovese; en menores varones: 1º) Diego Forcada y 2º) Carlos Mora y en dobles veteranos: 1º) Felipe Ostuni-Rubén Quiroga y 2º) Juan G. Bustos - Eduardo Parodi.

Juegos intermunicipales

SAN RAFAEL. — Los equipos juveniles de la Municipalidad de San Rafael se adjudicaron un importante triunfo en la nueva edición de los Juegos Deportivos Intermunicipales, logrando así por tercera vez la custodia de la Copa Challenge, al derrotar a los representativos de la ciudad de Mendoza.

En el desarrollo de estos juegos se disputaron dos jornadas en la capital de la provincia y las finales en San Rafael, habiendo logrado el equipo sanrafaelino una meritoria actuación en la ciudad de Mendoza, la que volvió a repetir en esta ciudad. Los resultados finales fueron los siguientes: en voleibol, en damas menores y en juveniles, el equipo local se impuso por tres a cero, con igual scorer en los partidos jugados en Mendoza y en esta ciudad. En voleibol varones mayores, el triunfo fue de tres a cero en Mendoza y de tres a uno en esta ciudad.

En básquetbol, en damas, el equipo local se impuso en Mendoza por 22 a 20 y perdió aquí por 42 a 41, mientras que en varones, en Mendoza perdió por 48 a 43 y en San Rafael se impuso por 44 a 43.

Los integrantes de los equipos locales concurrieron a presentar sus saludos al comisionado municipal señor César Masini, quien felicitó a los jóvenes deportistas. En la oportunidad se informó al comisionado que en mayo se disputará la quinta edición de estos torneos.

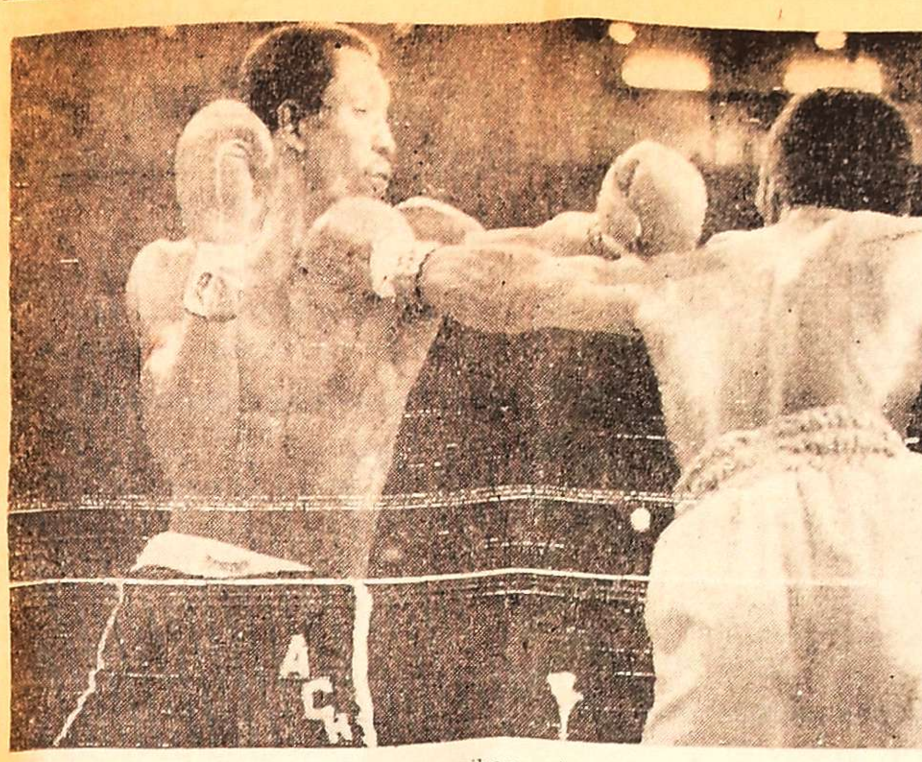

Antonio Cervantes, "Kid Pambelé", recibe una izquierda a la cabeza por el retador Wilfredo Benítez, de Puerto Rico, durante el combate celebrado en San Juan de Puerto Rico, por la corona mundial de la categoría walter júnior, versión de la AMB. Benítez ganó la pelea por puntos en decisión dividida (Radiofoto UPI).-

Campeón mundial casi niño

SAN JUAN (Puerto Rico), 6 (UP). (Por Frank Estrada). El nuevo campeón mundial de la categoría welter júniors, el puertorriqueño Wilfredo Benítez, se confundió en un abrazo con su padre, Gregory Benítez, al oír la decisión en su favor en el combate que sostuvo esta noche con el colombiano Antonio Cervantes (Kid Pambelé).

"Mamá, tienes un hijo campeón mundial", fueron las palabras de Benítez luego de escuchar la decisión, señalando que le dedicaba el triunfo a su madre, Clara Rosa de Benítez.

El nuevo campeón mundial dijo que estaba dispuesto a ofrecerle —como lo había señalado anteriormente— una pelea de revancha al colombiano residente en Venezuela, quien mantuvo su corona de los welter júniors desde 1972.

Benítez indicó, sin embargo, que antes de ofrecerle un combate de revancha a Pambelé, su primera pelea en defensa del cetro sería en Puerto Rico. Corroboró así palabras de Nicky Tirado, de la empresa promotora del espectáculo de esta noche.

Tirado dijo que había conseguido la pelea Pambelé-Benítez porque estaba seguro de que traería un nuevo campeonato para Puerto Rico.

El puertorriqueño se apuntó una victoria por decisión en una votación de 144-148 en su favor por parte del árbitro, el panameño Isaac Herrera, 142-147 por el juez puertorriqueño Roberto Ramírez y 147-145 en favor de Pambelé del juez Jesús Félix, de Venezuela.

Después del encuentro, el árbitro Herrera dijo a United Press International (UPI) que en su opinión Pambelé estuvo muy confiado o no muy bien preparado".

Agregó que en sus 34 años de experiencia como árbitro de boxeo profesional, no había visto una táctica igual a la usada por el puertorriqueño Benítez. "Fue una táctica perfecta, de entrar y salir tirando golpes certeros, produciendo los mejores golpes del combate a lo largo de los 15 asaltos", dijo Herrera.

Con su victoria, Benítez cumplió su promesa de vengar las derrotas sufridas por otros tres puertorriqueños frente a Pambelé en busca del título.

Pambelé lució desconcertado en varias ocasiones ante el joven Benítez, quien con jabs lo mantuvo a distancia y evitó que el colombiano pudiera acercársele. Además, el boricuá llegó con sus golpes limpiamente en casi todos los asaltos a la cara de su rival.

Benítez, a partir del segundo round inició el ataque y después se dedicó a mantener a raya al colombiano, quien, a pesar de haber enrojecido el ojo y pómulo izquierdos al puertorriqueño, no pudo abrirle ninguna herida, pues su contendor pudo esquivar bien los golpes.

El encuentro terminó bajo una pertinaz lluvia que comenzó a caer entre el décimo cuarto y décimo quinto asaltos.

No hubo caídas en la pelea, aunque en las postrimerías del décimo cuarto asalto. Benítez tuvo fuera de balance a Pambelé haciéndolo retroceder.

Tan pronto finalizó el combate, casi un centenar de periodistas, fotógrafos y público subieron al cuadrilátero, teniendo que intervenir la policía para que se pudiera dar la decisión.

En Colombia
Tébez-Converti y otros argentinos en la Copa

BOGOTA, 7 (UPI). — El popular equipo de Millonarios es el más veterano de los que integran el grupo cuatro de las eliminatorias por la vigésimasexta versión de la copa de fútbol Libertadores de América " por ello surge como el más serio candidato a la clasificación.

Los críticos deportivos locales reconocen también que Millonarios, el vicecampeón colombiano, cuenta con un buen plantel, muy bien estructurado, que le permite abrigar las mejores posibilidades.

En esta serie también participará el campeón Independiente Santa Fe, quienes se medirán con los representativos de Perú, Alianza Lima y Alfonso Ugarte, pequeño cuadro que hace su estreno en la disputa del torneo de fútbol continental.

La disputa de la Copa Libertadores de América, esatblecida en 1960, muestra un saldo favorable para los cuadros colombianos cuando éstos enfrentaron a los de Perú. Millonarios eliminó hace algunos años a Alianza Lima y a Defensor Lima.

Los equipos colombianos regresan a la copa Libertadores tras varios años de ausencia, pero con la confianza de que darán buena cuenta de sus rivales peruanos, según se desprende de conceptos expuestos por sus dirigentes.

A pesar de que los expertos no dudan en ningún momento de la clasificación de uno de los representantes colombianos, también se ha visto en comentarios de prensa cierta preocupación debido a los resultados algo negativos de ambos elencos en la actual temporada nacional.

Millonarios tiene en su nómina de 24 jugadores inscriptos a Willington Ortiz, el nervio y motor del cuadro, así como cinco baluartes argentinos. Ellos son el arquero Humberto Ballesteros, Héctor López, Miguel Angel Converti, Carlos Della Savia y Jorge Amado.

Santa Fe, por su lado también registró 24 jugadores, siendo igualmente cinco de ellos de nacionalidad argentina: Luis Gerónimo López (arquero), Luis Recupero, Carlos Alberto Pandolfi, Carlos Sarnari y José Tébez.

Se inicia hoy un certamen de pelota a paleta

Comenzará hoy el campeonato de pelota a paleta denominado "Ramón Urzay", que organizó el club de Gimnasia y Esgrima.

El programa inaugural será el siguiente: a las 19, categoría tercera "A", F. Benegas - Dibiaggio vs. Marzal - Pelaia; a las 19.30, segunda "A", Paredes - Silva vs. García - Suero; a las 20, segunda "B", Irigoyen - Aubone vs. Massara - Alberdi; a las 20.30, primera "C", Arenas - Manduca vs. Benito - L. Benegas; a las 21, primera "A", Grzona-Costa vs. Ponce - Soler; a las 21.30, segunda "C", Pena - Leddone vs. Palero - Bramantti; y a las 22, tercera "B", Raina - Solanes vs. Lena - Civelli.

Veinte mil millones para Carlos Monzón

SANTA FE 7 (Télam). — Monzón es reconocido por la Asociación Mundial de Boxeo, entidad que no ha puesto ningún tipo de inconvenientes al match con Mamma Shako", dijo hoy Amícar Brusa al ser consultado sobre la versión de que ni el Consejo Mundial ni la Unión Africana convalidarían la pelea.

El entrenador del púgil santafesino afirmó, además, que viajará a Bruselas juntamente con el apoderado del campeón mundial de los medianos, José Steimberg, el próximo 15 para firmar los contratos del combate por el título, que se realizará el 20 de mayo, en el Zaire.

Sobre el problema de tipo reglamentario, Brusa manifestó: "es exclusivo de los organizadores quienes nos pagarán algo así como 20 mil millones de pesos viejos para que Monzón simplemente arriesgue el título sin ningún compromiso de otro tipo".

Brusa también agregó que su pupilo iniciará los entrenamientos el primero de abril, luego de concluir la filmación de "Soñar, Soñar".

Subsidio al Yacht Club Mendoza

La Intervención Federal en Mendoza acordó un subsidio al Yacht Club Mendoza de $ 45.000, destinados a solventar, en parte los gastos que le demandó a la entidad la realización de un campeonato de navegación a vela, clase snipe.

La competencia fue denominada "Vendimia" y se llevó a cabo recientemente en el embalse El Carrizal.

Se eligió en Patín nuevas autoridades

El señor Rodolfo Martín es el nuevo presidente de la Federación Mendocina de Patín. El 22 del pasado mes, en la sede del club YPF, se realizó la elección en la que dicho ente eligió nuevas autoridades. Acompañarán la gestión del señor Martín los siguientes miembros de comisión: Oscar Claudio Fernández (vicepresidente), Salvador Luis Maida (secretario), Vicente Carreño (prosecretario), Pascual Santucci (tesorero), Mario Santonja (protesorero) y síndicos: Ricardo Mayorga y Angel Benito.

Resultados del Regional

BUENOS AIRES, 7 (Télam). — Se disputó esta tarde una nueva fecha del torneo Regional, clasificatorio para cuatro equipos que se integrarán a las plazas (Mendoza, Mar del Plata, Tucumán, Salta, Jujuy y Córdoba), para el próximo torneo Nacional.

Sección "A". - Jorge Newbery (Junín) 2, vs. Boca Juniors (Tandil) 2. Clasificado Jorge Newbery. Loma Negra (Olavarría) 0, vs. Rosario Puerto Belgrano 0. Clasificado Loma Negra. Estadio Quequén (Necocea 2, vs. Excursionistas (Tandil) 2; el domingo juegan la revancha en Tandil. Anoche Alumni de Azul, eliminó a Kimberley de Mar del Plata al derrotarlo por 3 a 0.

Sección "B". - Cipolletti (Río Negro) 8, vs. Talleres (Santa Cruz) 0. Clasificado Cipolletti. Huracán (Comodoro Rivadavia) 3, vs. Huracán Trelew 0. Clasificado Huracán (Comodoro).

Sección "C". Atlético (Paraná) - Atlético (Concepción del Uruguay), suspendido por lluvia, se juega mañana a las 17. Ferrocarril (Concordia) - Defensores (Colón). Suspendido por lluvia, se juega el domingo.

Sección "E". - Instituto (Córdoba) 7, vs. Alumno (Villa María) 1. Clasificado Instituto. Banda Norte (Río Cuarto) 1, vs. Talleres (Cruz del Eje) 0. Clasificado Banda Norte. Colegiales (Villa Mercedes) 0, vs. Defensores del Oeste (San Luis) 1.

Sección "F". - All Boys (La Pampa) 1, vs. Centenario (Neuquén) 1.

Sección "H". - Sarmiento (Catamarca) 1, vs. Américo Tesorieri (La Rioja) 1. Clasificado Américo Tesorieri.

Goleó San Martín

SAN MIGUEL DE TUCUMAN, 7. (Télam). — En partido correspondiente a la sección "H" del torneo Regional, San Martín de esta ciudad goleó a Santa Rosa de la localidad de León Rouge, por 9 a 1.

El encuentro se jugó en el estadio "La Ciudadela" y con esta victoria, San Martín deberá definir la zona con el representante riojano Américo Tesorieri.

El campeón Rodríguez y Pérez el 11

El jueves próximo habrá un nuevo festival profesional de boxeo en la Federación Mendocina. Según informó el promotor Leonardo Paludi, la reunión constará de dos combates profesionales. En categoría liviano, el mendocino Juan Acosta enfrentará al rosarino José Ruiz, promisorio valor de la categoría, con recientes performances muy significativas.

En la pelea estelar estarán frente a frente el campeón argentino y tercero en el ránking mundial Rodolfo Rodríguez, de Buenos Aires, y el mendocino Raúl "Nico" Pérez. En el combate no estará en juego el título y será a diez vueltas.

Rodríguez, que arribará hoy por vía aérea a Mendoza, viene de vencer por KO en el primer asalto al campeón panameño y se presume que la empresa Luna Park ya ha iniciado gestiones para el otorgamiento de una chance por la corona mundial.

Hay una exigencia previa de que ambos deberán presentarse dentro de la categoría mosca.

Ciclismo: ganó Cañete en Uruguay

MONTEVIDEO, 7. (Télam-EFE). — El argentino Ramón Cañete, que corre por el equipo uruguayo "policial" resultó el vencedor de la quinta edición de la carrera ciclística "Rutas de América", cuya disputa finalizó soy aquí, tras una semana por territorio oriental.

En segundo lugar arribó el uruguayo Wilder Fagundez, del club "Fritsa" de Tacuarenbo, quien llegó a 1' 46" del triunfador.

El argentino Osvaldo Frossaco, quien ostentaba la malla blanca de líder de la prueba hasta hoy, finalizó en la cuarta colocación.

Cuadrangular de fútbol infantil

Con motivo de su 5º aniversario que tendrá lugar el domingo próximo, el club "José Humberto Lahora" ha organizado un torneo cuadrangular de fútbol infantil, para niños nacidos desde el año 1963 en adelante. Se jugará en cancha del club Deportivo Colón, en Guaymallén. Las inscripciones se reciben San Lorenzo 1270, Barrio Sarmiento, Guaymallén, hasta el viernes. El señor Orlando Elías Ferreyra, titular del Club "José Humberto Lahora", nos trajo oficialmente esa información.

Reunión del Consejo de la Liga Sanrafaelina

SAN RAFAEL. — Mañana realizará su primera reunión el nuevo consejo directivo de la Liga Sanrafaelina, oportunidad en que se procederá a su constitución, designación de cargos y se planificará la labor a cumplir durante el año en curso.

Los consejeros ya designados son: Héctor Cinta y Aníbal Acosta; por Las Paredes, Ariel Lizardes y Victorio Totero; Huracán, Alfredo Capra y Bechera Attala; Deportivo Argentino, Luis Cerrutti y Oscar Labiano; Rincón del Atuel, Alfredo Izuel y Héctor Izuel; Deportivo Goudge, Herman Blasco y Mario Tapia; Constitución, Edgardo Correa Civit y Luis Sabes; San Luis, Carlos Cara y Andrés Teruel; Monte Comán, Arturo Arévalo y César Beltramo y por Villa Atuel, Juan Carlos Fajardo y Ramón Lescano. Los nombrados en primer término actuarán como titulares, y los restantes como suplentes.

No ha designado aún sus consejeros titular y suplente el club Atuel Norte. Los clubes de primera B, serán representados por José Alberto Flores, Benjamín Cabaña, Edgar Enrique Lara y Ramón Lino Sumaran.

Inferiores

SAN RAFAEL. — El miércoles volverán a reunirse a las 21, los delegados de las divisiones inferiores de todos los clubes que militan en la Liga Sanrafaelina.

En la ocasión se continuará tratando el estudio de los problemas que se plantearan oportunamente para la realización del campeonato de la presente temporada.

Doval se nacionalizó brasileño

RIO DE JANEIRO, 7 (Télam-ANSA). — El jugador argentino Narciso Horacio Doval actualmente en el "Fluminense" es a partir de ahora ciudadano brasileño naturalizado.

Emocionado, Doval prestó el juramento en que promete respetar y cumplir las leyes de Brasil, así como acatar y respetar sus autoridades constituidas.

El cabezazo de Cabezas

Cabezas, al centro, anota con un soberbio cabezazo el gol que habría de dar el triunfo a Estudiantes en el match que sostuvo frente a Deportivo Galicia, de Venezuela por la Copa Libertadores de América. (Radiofoto de UPI).

BODEGAS Y VIÑEDOS
PEÑAFLOR
SOCIEDAD ANONIMA
COMUNICA A LOS SEÑORES PROVEEDORES HABITUALES Y PRODUCTORES EN GENERAL
Que ha iniciado la elaboración de uvas y que recibe ofertas en sus oficinas del Pasaje San Martín - Local Nº 26, de 8 a 12 y en sus escritorios en Bodega, Coquimbito, Maipú, en horario de 8 a 12 y de 15 a 19 horas.
EL DIRECTORIO
7 3 F 49733 8 3

FRANCISCO PARISI
PERSONAL TEMPORARIO
Cítase al personal temporario de cosechadores a presentarse en el término de 48 horas, munido de documento de identidad, en la administración de su finca, sita en calle Rivadavia 685 - Godoy Cruz - Mendoza. La no presentación en el término fijado, será considerado como renuncia espontánea a la relación laboral. (Art. 107 - Ley 20.744).
UNICO AVISO
8 3 F 51535 8 3

CONTRATISTA DE VIÑA
Para finca 13½ Has. y otra de 11½ Has., cerca Luján. - Presentarse: SAN MARTIN 788 - LUJAN
7 3 F 49704 8 3

¿ORO?
Suba 2 pisos y "¡Ganará varios pesos!".
Garibaldi 118, Piso 2, Local 2 Mendoza
5 3 F 31 3

COMPRO LOTE
5ª ó 6ª Sección de 180 a 240 m2. Gutiérrez 688, Mendoza. Teléfono: 256666.
4 3 T 02931 8 3

INVERSOR
Interesante oportunidad para aporte capital, acciones fundadoras Sociedad Anónima, rama industrial, primera en el interior del país. Entrevista al Tel. 960144, de 14 a 16 hs.
7 3 C 561 8 3

Para Reparar su Motor
RECTIFICACIONES "STABIO"
SU INVARIABLE CALIDAD...
AHORA CON GARANTIA ESCRITA
CONSULTENOS
BELGRANO 350 - MENDOZA Y SUCURSALES
29 2 F 48401 30 4 A.

COMPRO RURAL o COCHE
Rambler, modelo 65 en adelante, a particular. Pago billete sobre billete ofrecido. - ALEM 529, CDAD. Preguntar por Marcelo.
8 3 C 654 8 3

VENDO
MEJICANOS - LIBRAS Y CHILENOS (ORO)
Ofertas por escrito a: Poste Restante Diario LOS ANDES P. J. (34)
8 3 C 647 8 3

GRATIFICARE
Informe Ovejero Alemán, manto negro. Extraviado día 5. Zona Godoy Cruz. Responde nombre Erro. LLAMAR TELEFS. 21[illegible]

ORO
Joyería BASSO
PAGO $ 120.000 Gr. Of.
RESCATO POLIZAS
SAN JUAN 1359
4 3 C 683 8 3

TRACTOR
Compro VIÑATERO DEUTZ - FIAT
Godoy Cruz 1984 - Guaymallén Teléfono 246106
7 3 C 465 9 3

NYLON - TEFLON EN BARRAS Y PLANCHAS
AYLES
SAN MARTIN 419

ORO
COMPRA - VENTA MONEDA
Superamos cualquier oferta a comerciantes y particulares. Atención de 8 a 13 y de 16 a 21 horas.
SAN MARTIN 1027
Local 70 - Galería Piazza
8 3 C 349 13 3

UVAS
Compro, elaboración por terceros. Adelanto plata para cosecha y acarreo. - Firmas de primera. Consúltenos, se beneficiará.
9 de Julio 1257 - 5º Piso - Of. 55 - O. Suvalcar. 253446
7 3 C 532 8 3

BODEGAS Y VIÑEDOS GIOL E.E.I.C.
Incorporación Personal de Temporada
ELABORACION - 1976
Con este único aviso y conforme al artículo 107 - Ley 20.744, se emplaza a todo personal temporario que prestó servicios en elaboración 1975 a concurrir los días, horarios y lugares que, a continuación se indican:
CASA MATRIZ
Días: 5, 6 y 8.
Horario: 6 a 12 horas.
Lugar: Gerencia de Personal. Juan Giol 40 - General Gutiérrez.
LA CONSULTA
Días: 5, 8 y 9.
Horario. 16 a 18 horas.
Lugar: Bodega Hom.
San Martín s/n. La Consulta.
TUPUNGATO
Días: 5, 8 y 9.
Horario. 16 a 18 horas.
Lugar: Bodega Meli.
La Gloria s/n. San José. Tupungato.
DELEGACION ZONA ESTE
Días: 5, 6 y 8.
Horario: 6 a 12 horas.
Lugar: Bodega Milordo. Ingeniero Giagnoni - Junín.
DELEGACION ALVEAR
Días: 5, 6 y 8.
Horario: 6 a 12 horas.
Lugar: Calle Circunvalación s/n. General Alvear.
DELEGACION SAN RAFAEL
Días: 5, 6 y 8.
Horario: 6 a 12 horas.
Lugar: Bodega Manuel Sat. Callejón Viñuela s/n. Ballofet - San Rafael.
La no presentación en los días, lugares y horarios fijados, implica ruptura relación laboral.
8 3 F 48 [illegible]

MARCOS R. FLORES
FINCA FLORES - SAN ROQUE - MAIPU
Dando cumplimiento al Art. 107, Ley 20.744/74, Contrato de Trabajo, cítase al personal temporario de cosecha de uva en la finca de San Roque, Maipú, en término de 48 horas, munido de documento de identidad. La no presentación en término será considerada como renuncia a la relación laboral. - Finca Flores, San Roque - Maipú.

Necesito Camión
CON COSECHADORES
San Martín 1269 - 3º Piso. - Depto. "A" - Teléf. 257536
8 3 C 744 8 3

ORO
COMPRO 24 k., 18 k., 12 k.
$ 1.300
9 DE JULIO 1455
Frente Arteta
8 3 C 694 10 3

AVISOS CLASIFICADOS

Compra y Venta de Propiedades

A ANTISISMICA 2 plantaas vendemos, céntrica, c/teléfono, varios ambientes, $ 4.000.000 contado y corto plazo. Inf.: C. E. Barrera Oro. Mitre 1378. Ciudad. (Lunes) 7 3 F 49681 8 3

A PROPIETARIOS que deseen vender su propiedad Provivienda asegura venta rápida y ventajosa. Solicite tasador s/compromiso. Perú 1214. Tels.: 218277 - 255813 y 258054. 8 3 C 402 10 3

A DUEÑO necesitamos casas y departamentos pesos 10.000 a pesos 30.000, alquiler reajustable cada 3 meses, 2 garantías, depósito. Consúltenos s/compromiso. Provivienda. Perú 1214. Tels.: 218277, 255813 y 258054. 8 3 C 402 10 3

A DUEÑO: compro casa, puede ser mixta, preferible t/servicios: 50% contado, saldo corto plazo. Provivienda. Perú 1214. - T. 218277 - 255813 - 258054. 8 3 C 402 10 3

A PROPIETARIO compramos casas, departamentos, lotes, fincas Godoy & Pelaia. Máxima seriedad inmobiliaria. Gutiérrez 385. T. 258543 - 251597. 13 2 F 44635 Pte.

A COMPRO al contado casa o lote. San Martín Sur 1107. G. Cruz. Teléfono 225842. 4 3 F 51476 30 3

A PROPIETARIO compro casa o departamento. Lavalle 18. Teléfono 253115. 8 3 C 711 8 3

A ESTRENAR precioso chalet americano, barrio Santa Ana: living comedor, 3 dormitorios, placares, baño, cocina con amoblamiento, garaje, jardín y amplísimo patio, 9 de Julio 1030. Local 3. C. 8 3 F 49822 8 3

A $ 500.000 y $ 900.000, departamento antisísmico b/estado, una cuadra Bº Ejército de los Andes, Dorrego, comedor, living, c/comedor, 1 dormitorio c/placard, baño completo, lavandería, patio, despensa, terraza. Provivienda - Perú 1214. 8 3 C 402 8 3

A INTERESADO compro casa o Dpto. en 5ta., 6ta. o Godoy Cruz, pago hasta $ 500.000.000. Teléfono 255512. 8 3 C 717 8 3

A $ 1.400.000. T $ 2.500.000, lindo chalet muy b/estado, Bº Luzuriaga: jardín, 4 dormitorios c/placares, 2 baños, amplio living-comedor, c/comedor, garaje para 2 coches, patio c/churrasquera. Provivienda, Perú 1214. 8 3 C 402 8 3

A $ 1.500.000. T $ 2.500.000, Godoy Cruz, amplia casa y galpón antisísmico, 1 comedor, 3 dormitorios c/placares, amplia c/comedor c/artefactos, e/vehículo, galpón 11 x 6 cerrado, fosa, sótano, fuerza. Provivienda, Perú 1214. 8 3 C 402 8 3

A $ 800.000. T $ 1.300.000 casa esquina, Godoy Cruz, salón, 3 dormitorios, galería cerrada, c/comedor, garaje, patio. Provivienda. Perú 1214. 8 3 C 402 8 3

A INVERSIONISTA vendo casa en Belgrano, entre Las Heras y Necochea. Sup: 835 mts2. Acepto permuta casa más chica y ofertas. $ 7.000.000. Después 10 horas todo el día. Angel Lencinas San Luis nº 355, Mza. 8 3 C 482 8 3

ANTISISMICA frente Hospital Español de categoría, pisos de mármol, 3 dormitorios. Contado $ 220.000.000. Total 360.000.000. Moreno Viviendas, Tel. 225842. 5 3 F 51518 8 3

ANTISISMICA, 2 dormitorios, dependencias. Total 1.700.000. Anticipo 50 por ciento. José Federico Moreno 1575. 6 3 F 49504 8 3

ATENCION vendo amplia casa en Godoy Cruz, Colón 627, Cdad. - 243320. 8,3,C,723,8,3

ANTISISMICA, Barrio SUPE, 3 dormitorios, cochera cubierta, patio, churrasquera, excelente ubicación. Necochea 31, 1º piso, oficina 8, Tel. 257661, Mza. 7 3 C 261 11 3

ANTISISMICA, amplio living - comedor, cocina comedor, 3 dormitorios, cochera, patio, terraza. $ 160.000.000. Lavalle 18 - Tel. 253115. 8 3 C 711 8 3

ANTISISMICA nueva, cerca B. Sur Mer, Las Heras, 3 dormitorios, demás dependencias, 170 m2. cubiertos. $ 2.500.000. Vende J. Cecco. Colón 617, Mza., Teléfono 243330. 8 3 F 49838 8 3

ANTISISMICA ciudad, 3 dormitorios, dependencias servicio, consultorio. $ 250.000.000. Lavalle 18. Tel. 253115. 8 3 C 711 8 3

ANTISISMICA Dorrego, 3 dormitorios, living, estar, garaje, etc. Oportunidad. Contado y facilidades. San Martín 65. Cdad. - T. 292078. Cicchitti. 8 3 C 641 8 3

APROVECHE hermosa casa próxima Hospital Español. Oportunidad. Guarna. Olascoaga 389. C. 8 3 C 722 12 3

COMPRO casa urgente, antisísmica, t/servicios, pavimento. Contado 50%, saldo 12 meses. Provivienda. Perú 1214. T. 218277 - 255813 - 258054. 8,3,C,402 12 3

COMPRO y vendo: lotes, casas, departamentos, negocios. - Benturino. Colón 669. - 246927. Lugones. 8 3 F 49807 12 3

COMPRO céntrico o cerca S. Martín (G. Cruz), departamento construyéndose, salón negocio, oficinas y cocheras. Droguería Bermejo, S. Martín 1089, G. Cruz. Tel. 223172. 2 3 F 48676 21 3

COMPRO casa antigua, p/depósito o galpón y terreno cerca calles S. Martín o Belgrano (G. Cruz). Droguería Bermejo. S. Martín 1089. G. Cruz. T. 223172. 2 3 F 48677 21 3

COMPRO lote 5ª o sexta sección o Bº Residencial ciudad. Soy particular. Gutiérrez 683, Mendoza. Tel. 256666. 4 3 T 02930 8 3

COMPRO casa amplia 5ª, 6ª Sección antisísmica, mixta o adobe vigado. Necochea 31, 1º piso, oficina 8, Mza. Tel. 257661. 7 3 C 261 11 3

COMPRAMOS urgente casa modesta. Pagamos al contado. Córdoba 154, Ciudad. Tel. 254996. 8 3 F 49861 12 3

CARRODILLA, casa antisísmica a estrenar, ideal plan banco, 3 dormitorios facilidades. Vende Sanchez. Tel. 980408. 8,3,F,49817,8,3

COCHERA vendo, centro. $ 180.000. J. Cecco. Colón 617, Mza. Teléfono 243330. 8 3 F [illegible] 8 3

DEPARTAMENTO frontal, living - comedor y cocina comedor amplios, 3 dormitorios, dependencias servicio, escritorio. $ 280.000.000. Lavalle 18. T. 253115. 8 3 C 711 8 3

DEPARTAMENTO céntrico, calle Lavalle, 2 dormitorios, living-comedor, dependencias. Vendemos. Córdoba 154. Cdad. 8 3 F 49827 8 3

DEPARTAMENTO 2 ambientes, centro, cocina, baño. Vende J. Cecco. Colón 617, Mza., Teléfono 243330. 8 3 F 49833 8 3

DEPARTAMENTO nuevo centro, 2 dormitorios y dependencias. - Vende J. Cecco. Colón 617, Mza. Tel. 243330. 8 3 F 49834 8 3

DESOCUPADO departamento interno 3 ambientes, 1 cuadra San Martín e Independencia, recibo coche. San Martín 1618 y Saavedra, Las Heras. 8 3 C 713 8 3

EN CIUDAD, mts. San Martín, casa 2 dormitorios, living comedor, garaje y dependencias. Vendemos facilidades, Córdoba 154. Cdad. 8 3 F 49828 8 3

EN SAN JOSE, casa 2 dormitorios, cias. Vendemos facilidades. Córdoba 154. Cdad. 8 3 F 49829 8 3

(Más avisos en la Pág. siguiente

am american motor

REPUESTOS Y ACCESORIOS PARA
- MERCEDES BENZ
- RASTROJERO
- SIAM DI TELLA

IMPORTADOS - LEGITIMOS - NACIONALES

ADOLFO CALLE 86 - Tel. 240760 - DORREGO - GLLEN.

CALIDAD en ACCESORIOS

VOLANTES DEPORTIVOS

FAROS — OPTICAS — LAMPARAS IODOS — PARAGOLPES — DEFENSAS

CONSOLAS — FUNDAS TOALLA PLUSH y BOUCLE

MIGUEL FRUSTAGLIA
CALIDAD EN ACCESORIOS
Av. SAN JUAN 560 - T. 246840
Av. SAN JUAN 564 - T. 248202
JOSE V. ZAPATA 125 - S. JOSE - GLLEN.
T. 248570 - 291022

NECESITAMOS

CONTRATISTA PARA 40 Has. DE PARRAL Y 16 Has. DE CHACRA

Presentarse únicamente con antecedentes en COMPLEJO VITIVINICOLA JORGE SANCHEZ y Cía. SAN ISIDRO s/n. - RIVADAVIA - MENDOZA

6|3|F|49406|8|3

DACTILOGRAFA PERITA MERCANTIL

Horario de comercio, necesita Estudio Contable. - Tratar: Garibaldi 57, Esc. 103, 1º P. Mza. Tel. 248297.

8|3|C|163|8|3

GOTERAS

"IMPERMEABILIZACION" Garantía escrita. Facilidades 10 meses. Mano de obra y materiales. - Teléfono 246203

6|3|C|313|8|3

TACHOS

Para Cosecha

ARCURI - Garibaldi 502 - Mza. - Tel. 246403. 26|2|C|976|12|3

SAN MARTIN y SARMIENTO

Transfiero alquiler piso 100 m. cub. para Cías., Ofic., etc. Valor llave. (Recibo auto chico a cuenta). - Entrevistas: TELEFONOS 251398 - 291830. 8|3|F|49717|8|3

CUERO

Chaquetas, gabanes, tapados de napa, gamuza, gamulanes para ambos sexos. Boulogne Sur Mer 1677. Inclus. sábado todo el día. TELEFONO 230377

5|3|C|621|29|3

ORO

PLATA - RESCATO POLIZAS — $ 1.115 O.F. — Necochea 62 - Unicamente local 11. ASOCIADO COVEMPA 3|3|F|48869|31|3|A

PRECIO OPORTUNIDAD

Vendo departamento 3 dormitorios excelente ubicación. Contado y facilidades a 15 años. Acepto permuta. RAUL VIDELA. Gutiérrez 88. 1º Piso. Esc. 3. Teléfono 256391.

8|3|C|496|8|3

LA CASA DEL FILTRO S.A.

FILTROS

JOSE V. ZAPATA 207 TEL. 245777 - 245960

TALLERES DE CROMADO

Chapas de cobre, varios espesores VENDO

9 de Julio 2063 - Ciudad

8|3|C|492|8|3

DOBBOLETTA Y CIA. S.A.I.C.F.

UNICO AVISO

Dando cumplimiento al Art. 107 - Ley 20.744/74, se cita al personal que se desempeñó en la cosecha de uva 1975 para que en el plazo de 48 horas se presente con documentos de identidad en Carril Chimbas s/n., Km. 31 de El Central - San Martín - Mendoza. La no presentación en término será considerada como renuncia a la relación laboral.

8|3|C|512|8|3

ENCARGADO

MOLIENDA DE MINERALES

NECESITA PARA SU PLANTA EN LOS BERROS SAN JUAN - DAMOS VIVIENDA

Presentarse con referencias en: Perú 659 - Ciudad

7|3|T|02984|7|3

FICHAS

De aluminio para la COSECHA MAS DE 50 AÑOS DE EXPERIENCIA Y CONFIANZA

★ LUPPOLI ★ ENTRE RIOS 63 - MENDOZA

¿ORO?

¡Y Seguimos Pagando Mejor! Suba 2 Pisos
Garibaldi 118, Piso 2, Local 2, Mendoza 5|3|F|31|3

COMPRO

Placas radiográficas usadas, cualquier tamaño. Tucumán 427. Ciudad. Teléfono 214676

8|3|C|704|8|3

LADRILLOS CERAMICOS Y VIGUETAS

— DIME S.A. —

Julián Barraquero 150 — Ciudad — Teléfono 244952

26|2|F|47065|15|3 A

ORO

Compramos Mejor Precio
A PARTICULARES Y COMERCIANTES
GALERIA TONSA - LOCAL A-14
10|11|F|25526|Pte

CASA

Corte antiguo, NECESITAMOS alquilar para taller escuela.
FUNDACION E. A. G.
Teléfono 247437
8|3|F|49727|8|3

FICHAS

PARA COSECHA
MATRICERIA CUYO
Barcala 249, frente a Irrigación
TELEFONO 216840
Playa de estacionamiento propio
En San Rafael:
IMPRENTA "ATUEL"

FERRETERIA INDUSTRIAL

CAMBER

HERRAMIENTAS - BULONERIA - MECHAS
MACHOS - ESTOPA - MAQUINAS SOLDAR
SIERRAS - TALADROS Y ELECTRODOS

BONASERA Y RAMOS S.A.
SALTA 2869 - Tel. 257158 - MZA.
8|3|F|8|3

NECESITAMOS

Subcontratista para Colocación de Pisos

Cerámicos - Pentagrés y Calcáreo
en Edificio Horizontal
TEL. 258087
7|3|F|49547|8|3

HIERRO DE CONSTRUCCION Nº 4,2 al 25

OFERTA: Ruberoid el rollo $ 600

TENEMOS CEMENTO PORTLAND
CORRALON AVENIDA
San Martín 145 — Las Heras — Teléfono 216980
4|3|C|774|10|3

En San Martín Casa a Estrenar

Vendo o permuto. 3 dormitorios, cocina comedor, sala de estar, baño, hall, agua, luz y gas. Tratar: VILCHEZ. Frente Bodega Greco.

8|3|F|49306|8|3

JOSE Y FELIX BARRANCOS

Cosecha 1976. Dando cumplimiento al Art. 107, de la Ley 20.744 (Contrato de Trabajo), cítase al personal temporario de cosecha de uva y trabajos bodega, para presentarse dentro de las 48 horas a partir del 8/3/76, munido de su documento de identidad, en Finca Ugarteche, calle 9, entre 4 y 5, Colonia Cano, Luján, Mendoza. En caso de no presentarse consideraremos extinción de la relación laboral.

UNICO AVISO

8|3|F|49714|8|3

TOMATES Y PIMIENTOS

A PRECIOS DE FINCA RECIEN COSECHADOS
Venta directa por cajón
MORON 185 - CIUDAD
8|3|F|49715|8|3

Sucesión JACINTO A. ALVAREZ

UNICO AVISO

Emplaza, conforme al artículo 107, ley 20.744, a todo personal temporario de cosecha y elaboración de vino que prestó servicios en la temporada 1974/1975, a presentarse en 48 hs. munido de documento de identidad, en calle Aráoz y Terrada, Mayor Drummond, Luján. La no presentación en término fijado será considerada como renuncia a la relación laboral.

8|3|C|394|8|3

MAURICIO, TIMOTEO Y JOSE TUTOR
FELISA TUTOR DE FERRER

— COSECHA 1976 —

Dando cumplimiento al Art. 107 de la Ley 20.744/74, cítase al personal temporario de cosecha de uva y elaboración para que en las próximas 48 hs. se presente munido de documento de identidad en el mismo establecimiento elaborador y fincas en que prestaron servicios en la temporada anterior. Caso contrario consideramos espontánea renuncia a la relación laboral.

—UNICO AVISO—

8|3|F|49735|8|3

AVISOS CLASIFICADOS

(Viene de la Pág. anterior)

Compra y Venta de Propiedades

EN ESPEJO frente T. Independencia vendo casa corte antiguo, 8 habitaciones, super. 462 m2. pesos 4.300.000. Acepto oferta. Angel Lencinas. San Luis 355, Mza. después de 10 horas. 8|3|C|482|8|3

FINCA en San Martín, calle Buen Orden 12 Has. viña y parral, pozo 8 pulgadas. Total 220.000.000 Contado 50 por ciento. Saldo convenir. Recibo permutas. José Federico Moreno 1575. 6|3|F|49513|8|3

FINCA 80 hectáreas Carrizal, chacra, casa, galpón, pozo electrificado, repropa herramientas, recibo casa. Vende Sánchez. Teléfono 980408. 8|3|F|49815|8|3

FINCA en Las Catitas, 55 Has., 6 de parral nuevo, 18 Has. alfalfa, 7.000 álamos, resto nivelado, derecho agua y pozo 6", casa patronal, para obreros, tractor, segadora y demás implementos. $ 3.000.000 Vende J. Cecco. Colón 617. Tel. 243330. Mendoza. 8|3|F|49831|8|3

FINCA en Perdriel, Mendocinos, Lo Hormida. 22 Has., con 5 de alfalfa, 17 para chacra, resto semiparejo, pozo 8", tractor, casa de material, etc. Oportunidad. Total $ 1.500.000. Vende J. Cecco. Colón 617. Tel. 243330. Mendoza. 8|3|F|49832|8|3

GODOY CRUZ vendo casa mixta, 500 metros de terreno. Colón 293. Teléfono 249914. 8|3|C|304|9|3

LOTES fin de semana. Frente total al costo zona Carrizal. Aprovéchese sin adelanto dinero. Localización Construcciones. Avda. Libertad y Pedro del Castillo. Tel. 262557. V. Nueva. Gllén. Atendemos de lunes a domingo. 6|3|F|49330|9|3

LOTES 1ª Sección, 1.000 m2. 380.000.000 lote esquina, 120 millones. Propietario. - 203099. 7|3|C|535|13|3

LOTE en Independencia - Las Heras, 12 mts. $ 4.500.000. Andes. Dorrego 123. - 242917. 8|3|C|567|8|3

LOTE barrio Santa Ana sobre Carril, 160 mts., Andes. Dorrego 123. - 242917. 8|3|C|567|8|3

LOTE sobre Jorge Newbery Gllén. 120 mts. Andes. Dorrego 123 - 242917. 8|3|C|567|8|3

LOTE cerca Sarmiento y Uruguay, 1600 cmts. Andes. Dorrego 123 - 242917. 8|3|C|567|8|3

LOTE compro lugar sin pretenenes p/contado. Tel. 242917. 8|3|C|567|8|3

LOTE esquina 306 m2. colindando Barrio Tamarindos, facilidades. - San Martín 1618 y Saavedra. - Las Heras. 8|3|C|715|8|3

LOCAL planta baja, subsuelo y baño, 75 m2. 9 de Julio y Necochea. Vende J. Cecco. Colón 617, Mza., Tel. 243330. 8|3|F|49835|8|3

LOTE Bombal, G. Cruz, 12 x 60. Vende J. Cecco Colón 617. Teléfono 243330, Mendoza. 8|3|F|49836|8|3

LOTE, Independencia, Las Heras, 22 x 45. Vende J. Cecco, Colón 617, Mza., Tel. 243330. 8|3|F|49837|8|3

LOTE 176 m2. en ciudad, 1 cuadra Costanera. Vendemos facilidades. Córdoba 154, Cdad. 8|3|F|49830|8|3

LUJAN, casa antisísmica, céntrica, 3 dormitorios, dependencias $ 500.000 y facilidades. Vende Sánchez. Tel. 980408. 8|3|F|49814|8|3

LOTE Barrio Parque 220 m2 s/asfalto. Total $ 55.000.000. Cicchitti. 292078. 8|3|C|641|8|3

LOTE zona Club OSN, hermoso lugar, 350 m2. Otro s/calle España, esquina, 220 m2. Consúltenos. San Martín 65. Cdad. - 292078. Cicchitti. 8|3|C|641|8|3

POTRERILLOS, Las Vegas, lote 450 m2. facilidades vende Sánchez. Tel. 980403. 8|3|F|49818|8|3

RONDEAU y Rioja vendo casa 3 dormitorios, dependencias, jardín. Colón 293. Tel. 249914. 8|3|C|304|9|3

VENDO finca 5 hectáreas, 2 1/2 viña, 2 1/2 chacra. Tratar Paso de los Andes 450, Las Heras. 6|3|C|361|8|3

VENDO casa en calle Paso de los Andes 634, Las Heras, todos servicios. Tratar calle Paso de los Andes 450, Las Heras. 6|3|C|361|8|3

VENDO finca chica, Bandera de los Andes 1445, San Rafael. 7|3|C|574|8|3

VENDO casa altura dintel con galpón tinglado y fosa 5.12 m2. permuto casa chica. José Hernández 1135, Las Heras. 8|3|C|715|8|3

VENDO finca Jocolí, 160 Has. total, con 40 Has. de parral y viña baja, 16 Has. de olivos y eucaliptos. Derecho de agua definitivo y tanque australiano de 4.000.000 litros, 4 casas. Sobre Ruta 40. Total pesos ley 16.000.000 con cosecha (5.000 qq.). Videla Castillo 2742. Tel. 250165. 8|3|C|645|8|3

70.000.000 saldo 40 meses. Casa 2 dormitorios. Dependencias. Dorrego. José Federico Moreno 1575. 6|3|F|49507|8|3

Compra y Venta de Negocios en General

AUTOSEVICE con maquinarias, mercaderías, vivienda. Vendemos facilidades. Córdoba 154, Ciudad. 8|3|F|49826|8|3

APURADO vendo dos residenciales, 3 bares, confiterías, 1 despensa. Colón 627, Cdad. 243820. 8|3|C|728|8|3

BOITE Chacras de Coria, con teléfono, modernamente equipada. Excelente clientela. Venden por imposible atención. Reciben permutas. Benturino. Colón 669, Tel. 246927. Lugones. 8|3|F|49840|8|3

COMPRAMOS urgente negocios por numerosos pedidos. Córdoba 154, Ciudad. Tel. 254996. 8|3|F|49856|12|3

DESPENSA en Ciudad, con maquinarias, mercaderías. Vendemos c/facilidades. Córdoba 154, Ciudad. 8|3|F|49823|8|3

DESPENSA en Guaymallén, mercaderías, maquinarias, vivienda en alquiler. Vendemos. Facilidades. Córdoba 154, Ciudad. 8|3|F|49824|8|3

DESPENSA: esquina comercial, amplia vivienda, bajo alquiler, mercaderías, maquinarias, arteria principal. Total: 63 millones. Urquiza 127. Of. 12. 8|3|C|73|8|3

MERCADITO, excelente ubicación, buena clientela. Vendemos c/facilidades. Córdoba 154, Ciudad. 8|3|F|49825|8|3

ROTISERIA, fiambrería, mercaderías, muebles y útiles. Total contado 35.000.000. José Federico Moreno 1575. 6|3|F|49510|8|3

VENDO negocio centro Rodeo de la Cruz, ropería, lana, con mercadería y clientela, bajo alquiler. Contado y facilidades, permuta camión, auto o Rastrojero. Carril Nacional 6740, Rodeo de la Cruz. 8|3|F|49845|9|3

Compra y Venta de Muebles

A. BENTURINO Tel. 244335-248730 ofrezca muebles, antigüedades, artículos en general. Colón 669. 3|3|Pte

A SELLA Tel. 247447 - Martillero. Tiburcio Benegas 776 ofrezca muebles, artículos hogar, máquinas usadas; dinero en el acto. 11|2|F|6972|Pte

A. AMITRANO - Martillero. Teléfono 247711 Arístides Villanueva 332, ofrezca muebles, antigüedades, maquinarias, artículos generales. Pagamos mejor. Anticipamos dinero. 9|6|F|2225|Pte

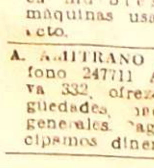

Compra y Venta de Automotores y Cubiertas

A. SE RECIBE autos para la venta a consignación. Se garantiza esmero y responsabilidad. Bra. de los Andes 4343. V. Nueva. 27|2|F|48141|8|3

A VENDEMOS, permutamos: Automóviles, Pick-Ups, Jeeps, Rurales, ómnibus, camiones Diesel, nafteros, volcadores, ruteros. Todas las marcas, modelos, necesidades y posibilidades. Visite gigantesca exposición: "Miguel Angel Riccieri". San Luis 540. 3|3|C|494|14|3

A RADIADORES Vigil, reparaciones, ventas. Consulte precios. Saavedra 996, S. José T. 258651. 2|3|C|235|3|4

A PRECIO oportunidad vendo Rastrojero diesel 1960-1956, se recibe permuta. Godoy Cruz esquina Avellaneda. Villa Nueva. 8|3|F|49820|8|3

A DUEÑO compro automóvil, pago contado efectivo, la mejor tasación. Corrientes 29. Ciudad. 8|3|F|51570|9|3

AUTOMOVILES compro, modelo 60 en adelante, pago contado. San Miguel 1885. Las Heras. 28|2|C|778|10|3

AUTOMOTORES Díaz Mancuso vende: cupé Torino 1971, cupé Chevy 1971, cupé Polara 1972, Citroen 1969, Fiat 1100 1963, Fiat 600 1972, Renault 1964, rural Rambler 1967. Estanciera 1962, se reciben permutas mayor o menor valor. Facilidades. Consúltenos en: Godoy Cruz esquina Avellaneda. Villa Nueva. - Gllén. 8|3|F|49821|8|3

ATENCION vendo Cupé Chevy 1973, Cupé Torino 1973, nuevitas. Colón 627, Cdad. 243820. 8|3|C|728|8|3

BUICK 1947; Ford 1938; Mercury 1939 vendo. Calle 2, Nº 1271. Barrio Maestros. Godoy Cruz (metros plazoleta Escorihuela). 8|3|C|709|8|3

COMPRO autos usados, cualquier marca y modelo. Contado. Bra. de los Andes 4343. V. Nueva. 27|2|F|48152|8|3

CHEVROLET Pick-up 1967 vendo. Lavalle 333. Mza. 8|3|C|660|8|3

FIAT Cupé 125, vendo, permuto. Hoy lunes todo el día. Francisco de la Reta 531, Guaymallén. 8|3|F|49810|8|3

ISETTA impecable; moto Guzzi 98, vendo. Calle 2, Nº 1271. Barrio Maestros. Godoy Cruz (metros plazoleta Escorihuela). 8|3|C|709|8|3

OPORTUNIDAD. Renault 4-L 1964 120.000 contado. Recibo vehículo. Pellegrini 1372. Godoy Cruz. 8|3|C|651|9|3

PARTICULAR vendo Dodge Polara 1971, única mano, impecable estado $ 350.000. Ver: San Martín 1908, en horas de comercio. 8|3|C|748|9|3

RASTROJERO mod. 66 vendo o permuto por camión naftero volcador mod. 62 en adelante. Paraguay 1020, G. C. 8|3|C|727|13|3

VENDO Estanciera 60. Doctor Moreno y Pellegrini, gomería. Las Heras. 6|3|C|361|8|3

VENDO o permuto por Rastrojero camión Bedford 65, impecable. Tratar: Alvear 1786, Godoy Cruz. 7|3|C|485|8|3

VALIANT IV, modelo 68, única mano, 70.000 kms. reales. Vendo con financiación. San Martín y Rondeau. Mendoza. 8|3|F|49816|8|3

VENDO caja de velocidad Dodge Polara, seminueva. T. 250165. 8|3|C|642|8|3

VENDO Peugeot 68, permuto por camión diesel, pago diferencia. Andrés Cabello. Independencia Barrio San Pablo, 100 metros Garaje 41. Algarrobal. 8|3|C|706|8|3

4-S, modelo 73, única mano. Vendo con financiación. San Martín y Rondeau. Mendoza. 8|3|F|49819|8|3

VENTAS VARIAS

A PRECIOS increíbles, estanterías Morwil, mostradores, vitrinas. Amplias facilidades) Alto S.R.L. San Martín 520, G. Cruz. Teléfono 220308. Mendoza. Agencia Luján: Balcarce Nº 188. 19|9|F|92563|Pte.

A - OFERTAS: Estanterías metálicas, mostradores carniceros, variedades en vitrinas, góndolas, exhibidores, bodeguitas, canastas, revisteros, escaleras metálicas, guardarropas, balanzas, sillas. Facilidades. - Petazzi Hnos. Ituzaingó 2454. Telef. 251406. 3|3|C|976|14|3

A - TACHOS de cosecha $ 800. - Bandera de los Andes 2119. 5|3|C|969|3|4

A TRAJES, vestidos, pantalones, camas. San Lorenzo 1797, Barrio Sarmiento. Guaymallén. 6|3|C|136|12|3

ANTIGUEDADES: vendo, compro, permuto. Sillones, escritorios, apliques, arañas, mesitas, sillas, aparadores, etc. José F. Moreno 2050. Cdad. Tel. 258633. 7|3|C|559|9|3

AHORRE fábrica estanterías metálicas, mostradores, vitrinas, exhibidores. Créditos. San Martín 2614. 4|3|C|691|692|14|3 D

BALANZAS, heladeras, estanterías metálicas, vitrinas, mostradores, exhibidores, nuevos, usados. Créditos. San Martín 2614. Teléfono 251749. 3|2|F|14633|Pte.|D.

BIANCHI legítima, balanzas, hornos, lavadora de sifones, etc., directo fábrica. Teléfono 243820. 7|3|F|49701|31|3

CORTADORA fiambre, vitrina, balanzas, espiedo, heladera, hornos. Créditos. Chacabuco 601. 3|3|C|378|9|3

COLCHONES pullman 1 plaza pesos 2.800 y 2 ½ plazas $ 4.200. "Mueblería Tiqui-Taca". Saavedra 390. San José. 5|3|F|15519|8|3|D

CORTINAS americanas fabricación y colocación inmediatas - Tel. 216489. 7|3|C|249|13|3

CAMAS cromadas, madera, sillas, mesas americanas, roperos, ventilador. Mitre 769, S. José. 8|3|C|513|10|3

CAJONES y esqueletos de madera, usados. Vendo. Tel. 245503. 8|3|F|49847|9|3

COMPRO chatarra, metales, vehículos para desarmar, lavarropas, televisores. T. 261743. 8|3|C|640|641|17|3|D

DORMITORIOS, comedores, living, roperos, toilettes, cómodas, colchones, camas, mesas luz, sillas, vitrinas comedor, cristales, espejos, artículos varios. - Precios ocasión. - Coronel Plaza 63. Ciudad. 8|3|C|710|8|3

ESTANTERIAS metálicas modulares, exhibidores. Financiación Fábrica 9 de Julio 1733 Teléfono 216535 2|1|F|20036|Pte

HELADERAS comerciales, televisores 23", bicicletas, tocadiscos, cocinas, lavarropas, calefones, elevadores voltaje. Precio ocasión. Coronel Plaza 63. Ciudad. 8|3|C|710|8|3

HORMIGONERAS, varias medidas con financiación. - Güemes y Pellegrini - San José. 6|3|C|940|15|3

LIQUIDAMOS televisores usados reparados a nuevo. Consulte precios. Teléfono 253993. Ameghino 126. Ciudad. 5|3|C|51|14|3

LADRILLONES de primera $ 3.40, con derecho rechazo. T. 257080. 8|3|C|720|8|3

MUEBLES de cocina de lujo; mesadas todo tipo; piletas; cocinas, lavarropas. Compare precios. Facilidades. - Alberdi 143. Mendoza. Tel. 257317 16|2|C|410|19|3

MAQUINA escribir, 6900; calcular, 2.050. Facilidades. Teléf. 215964 horario comercio. 27|2|C|308|8|3

MOSAICOS de primerísima calidad, rojo, amarillo $ 159 el metro. Extraordinario stock en liso, dos y tres colores. Fábrica Del Norte. Independencia 301. Las Heras. Teléfono 255867. 28|2|C|778|10|3

SINGER tapicera c/motor, otra portátil eléctrica. Clark 262. 6|3|C|335|9|3

SOLDADORAS eléctricas con facilidades. Perito Moreno 190 - G Cruz. 8|3|F|51543|8|3

VITRINAS mercería, juegos peluquería hombres, alacenas, motores ¼, mesones, mesas, radios-combinados, máquinas coser, aparadores americanos, catres campaña, artículos varios. Precios ocasión. Coronel Plaza 63 - Ciudad. 8|3|C|710|8|3

VENTA de conejos para crías. - Mitre 1693, ciudad. 8|3|C|491|8|3

VENDO equipo amplificador 30 vatios, stereos, con bafles, completos. - Horario de comercio Montevideo 127. Dpto. 10. Planta baja. 8|3|C|713|8|3

VENDO equipo Audinac AT 310- por viajar exterior. Ocasión. 6 de Setiembre 834, Las Heras. 8|3|C|891|9|3

Compras Varias

A DOMICILIO vamos a comprarle muebles y objetos del hogar, herramientas trabajo, instalaciones comerciales y toda clase artículos general. Pagamos los mejores precios. Consúltenos. Coronel Plaza 63. Ciudad. Tel. 214331. Recorte este aviso. 8|3|C|710|8|3

"A-A". AMITRANO - Martillero, Tel. 247711. Arístides Villanueva Nº 332, ofrezca muebles, antigüedades, maquinarias, artículos generales. Pagamos mejor. Anticipamos dinero. 9|6|F|12224|Pte

A - BENTURINO - Martillero. Teléfono 248730 y 244335. Av. Colón 669. Ofrezca muebles, antigüedades, artículos de hogar. Anticipo dinero. 2|1|F|7828|Pte

A. SELLA, Martilleros Tel. 247447 Tiburcio Benegas 776, ofrezca muebles, artículos hogar, máquinas usadas. - Dinero en el acto. 11|2|F|36991|Pte.

A TRAJES usados compro, pantalones, camisas, vestidos, pulóveres, tapados. Llame Teléf. 252411. Alberdi 77. Ciudad. 4|3|C|576|13|3

A TRAJES, sacos, pulóveres, camisas, pantalones, zapatos, colchones, bicicletas. Tel. 262324 - Guajardo. 8|3|C|685|11|3

COMPRO contado motores eléctricos, amoladoras, compresores, agujereadoras de banco, soldadoras. Bobinados rápidos. - San Martín 359 - Las Heras. 10|2|C|649|1|4

GARRAFAS 10 - 15, bicicletas, cocinas, camas, colchones, muebles. Tel. 260875. 8|3|C|513|10|3

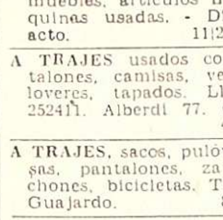

Combinados, Cambiadores y Televisores

CAMBIE el tubo de su televisor y páguelo a crédito. Garibaldi 374. Tel. 248066. 10|8|F|81631|Pte.

ELECTROHOGAR T.V. repara televisión, combinados, todas marcas. T. 255765. 5|3|T|02074|9|3

SERVICE TV y combinados Doverman. Ameghino 126. Ciudad. Teléf. 253993. 26|2|C|119|15|3

Ocupaciones Varias Pedidas

A EMPLEADA/O perito mercantil, necesitamos, horario de comercio. Indispensable poseer amplia experiencia y referencias, actuación anterior. Ofrecemos muy buen sueldo. Entre Ríos 83. 3|3|C|435|9|3

ALBAÑIL por tanto, dos ayudantes. San Martín 1560, Godoy Cruz. 8|3|C|686|8|3

ATENCION: vendedores/as (no extranjeros) necesita editorial. - Mayores de 21 años y estudios secundarios completos. Presentarse de 16 a 20 horas en Espejo 668, Ciudad. 8|3|C|221|8|3

CURSOS prácticos máquinas y herramientas, tornería, soldadura. Lo capacitan para ingresar a talleres metalúrgicos o industriales. Fundación E. A. G. Juan G. Godoy 969 (altura calle Dorrego al 500). Guaymallén. 5|3|C|943|11|3

EMPRESA busca personal mayor de edad, buena presencia para su departamento de ventas, ofrecemos altos ingresos, leyes sociales completas. Presentarse en Buenos Aires 404, Mendoza. 8|3|T|03002|8|3

ENCARGADO de topadoras CAT, nuevas, con conocimientos mecánicos, manejo personal, muy competente necesito. Pago sueldo y porcentaje. Pellegrini 1697 Godoy Cruz. Tel. 246966. 8|3|C|716|8|3

FABRICA de muebles necesita maestro y talladores. Benjamín Matienzo 2208, San José. Guaymallén. 5|3|T|2976|9|3

NECESITO oficial y ½ oficial pintor de automóviles. Juan B. Justo 501, G. Cruz. 7|3|C|562|8|3

NECESITO ½ oficial en pintura de autos. Videla Castillo 2864, Mza. 8|3|C|683|8|3

NECESITO: oficial pintor autos - Suipacha 752. 8|3|C|653|8|3

NECESITO obreros y oficiales albañiles, presentarse con ropa de trabajo Saenz Peña 1844 - Godoy Cruz. 8|3|F|51569|8|3

NECESITAMOS tractorista para finca en Montecaseros, con o sin vivienda, con experiencia. Vicente López 443, Mendoza, Teléfono 291651. 8|3|F|49843|9|3

NECESITO chapista. Tiburcio Benegas 1358, Cdad. 8|3|C|721|8|3

OFICIAL chapista muy competente se necesita. Trabajo por tanto o por hora. Pellegrini 1697. Godoy Cruz. 8|3|C|716|8|3

OFICIALES, medio oficiales muebleros y carpinteros competentes, necesito. Chacabuco 105. C. 8|3|C|738|9|3

PERITO mercantil con experiencia en trabajos de escritorio, necesitamos. Escribir dando datos personales y referencias de empleos anteriores a Sociedad Anónima Pte. Rte. (29) este diario. 7|3|C|541|9|3

SE NECESITA un oficial mecánico o encargado en general de taller. Paso de los Andes 67, Godoy Cruz. 7|3|C|408|8|3

SEÑORITA buena presencia facilidad de palabra para promoción de estudio contable impositivo. Excelente remuneración. Horario libre. Necochea 31 1er. Piso. Oficina 8 lunes de 10 a 11 y 18 a 19 horas. 7|3|C|261|8|3

SEÑORITAS con práctica, necesito para armar radios. Uruguay 810, Cdad. 8|3|C|656|8|3

SECRETARIA b/presencia, dactilógrafa y conocimientos contables para Inmobiliaria, si no tiene experiencia no presentarse, 10 a 20 hs. San Luis 355, Mza. 8|3|C|482|8|3

SEÑORITAS trabajos manuales. Se necesitan, presentarse de 8 a 12 lunes. Figueroa Alcorta 565 - Godoy Cruz. 8|3|F|51538|8|3

VENDEDORES (AS) $ 30.000 ley, como ingreso mínimo por venta dirigida. Necesitamos formar equipo con interés real de trabajo. Presentarse: José Federico Moreno 1407, Mendoza. 7|3|C|530|8|3

OFRECIDAS

ENFERMERA atiende enfermos a domicilio, dama de compañía. - Tel. 244980. 8|3|C|684|10|3

SE OFRECE técnico contable, operador máquina Audit y Mercato. Dorrego 1055. Dorrego. Gllén. 7|3|C|517|8|3

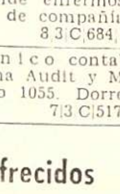

Ofrecidos Varios

EMPRESA GODOY CRUZ
DESTAPAR CLOACAS
Teléfono 244064

Atiendo: Luján, Maipú, Chacras de Coria. Destapo cañerías de agua caliente con equipos modernos. - Plomería, limpieza de calefones y cocinas. 8|3|C|581|8|3

"ENRRI SERVICE"
DESTAPE DE CLOACAS
DE URGENCIA
Teléfono 230680

Plomería, sopleteo de cañerías de agua caliente con equipos modernos. - Limpieza de calefones. 8|3|C|581|8|3

A DESTAPAR cloacas, desagües, calefones, gas, plomería. "Trabajos garantidos" Tel. 250617 3|10|F|39365|Pte.

A DESAGOTE pozos sépticos y cámaras "La Higiénica", Brandsen 1344, Dorrego. Tel. 291126. 18|2|C|761|9|3

A PLOMI-GAS service urgente calefones, cocinas, plomería, gas en general, instalaciones. Atención 24 horas. Tel. 230777. 4|3|C|594|12|3

A DESAGOTE pozos y cámaras sépticas. Destape cloacas. La Moderna. Teléfono 243865. 4|3|C|68|11|4

A BUEN PLOMERO, gasista, económico. Visitas gratis. Cañerías. Calefones. Destapes. Teléfono 216085. 8|3|C|701|9|3

A PLOMERO gasista, calefones, cañerías, precios razonables, atención inmediata. T. 246434. 8|3|C|729|10|3

A DESAGOTE pozos, cámaras sépticas, limpieza cañerías. UNIMEV. Teléfono 261745. 16|10|F|99829|Pte

A HELADERAS, lavarropas, reparaciones garantidas. Cayetano Silva 2938. Ciudad - 250471 2|1|C|465|20|5

A DOMICILIO reparamos heladeras familiares, comerciales, lavarropas, asesoramiento gratis 260136. 6|1|F|38894-Pte

A PLASTIFICAMOS, pulimos, enceramos pisos madera, arreglos, colocación parquet, pintura casas, plomería, gasista. T. 250482. 24|2|C|393|10|3

A PLOMERO cloaquista: Arreglo artefactos sanitarios, gas, destape cañerías agua, cloacales, albañales T. 224050. 25|2|C|746|11|3

"A CALEFONES" a gas exclusivamente reparamos. Instantáneos térmicos. Santa Fe 238 C. - Tel. 258853 - 261408. 26|2|C|986|28|3

A DESTAPAR cloacas, albañales, plomero, arreglo calefones, albañilería general. Tels.: 240058 - 223449. 28|2|C|743|14|3

A COMPAÑIA Integral Limpieza Teléfono 220283. Lavado alfombras sueltas y colocadas. Juegos living. Rivadavia 956. G. Cruz. 29|2|F|48465|812|8|3

A. SU ELECTRICISTA. Llame. Instalaciones en Gral. Radio - T.V. Teléfono 254779. 4|3|C|763|11|3

A MAQUINAS de coser, arreglos garantizados. Taller integral. Visitas domiciliarias. - Lamadrid 430 Teléfono 249178. 5|3|C|942|11|3

A LUSTRAMOS, encolamos, tapizamos, reformamos, cambiamos color, lustre mate, cualquier mueble. De roperos hacemos modular español. Facilidades de pago. Tel. 262099. 6|3|C|282|8|3

A DOMICILIO se ofrece plomero. Servicio rápido. Teléfonos 259929 y 220322. 8|3|C|495|12|3

A CERRADURAS, arreglo, coloco, nuevas. Voy a domicilio. Garantía. Teléfono 245012. 8|3|C|702|12|3

A DOMICILIO se ofrece plomero. Servicio rápido. Tel. 257286. 8|3|C|547|12|3

ALBAÑILERIA general, impermeabilización techos. Trabajos urgentes. Garantía. Tel. 226045. 8|3|C|688|12|3

ALBAÑIL techos, trabajos generales de albañilería, trabajos de urgencia. 250571. 8|3|C|756|9|3

CLOAQUISTA responsable. Destapaduras y artefactos. Modernos equipos service. Teléfono 245721. 6|3|C|184|20|3

CONSTRUCCIONES en general, yesería, piso, electricidad, cloacas, plomería, pintura, facilidades de pago. T. 215744. 7|3|C|557|9|3

LUSTRO muebles y restauro toda clase de antigüedades, cambio usados por trabajos. Llamar al Tel. 245512. 7|3|C|621|8|3

MAQUINAS de coser, service autorizado. Consulte precios. - Maquicenter. Fco. Moreno 2165. Teléfono 254384. 2|3|C|883|11|3

PINTURA empapelado, refacciones, precios módicos. Sr. Paludi. Tel. 227964. 28|2|C|695|14|3

PINTE su casa, frente, presupuestos sin compromisos. Llame al 262967. 2|3|C|141|142|8|3

PLOMERIA, gas, destapaduras, cocinas, calefones, instalaciones estufas, limpieza cañerías. Teléfonos 246568 y 220032. 8|3|F|51558|12|3

TAPICERIA de muebles, automóviles, colchonetas, cortinados, toldos. Tel. 222631. 4|3|C|273|10|3

TOMO trabajo pintura, empapelado, techos ruberoid, precios económicos. Tel. 242104. Zuleta. 8|3|C|755|9|3

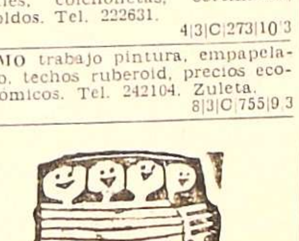

Transporte Escolar

TRANSPORTO niños a escuelas y jardines de ciudad. Tratar de 19 a 22 hs. en Cervantes 1969. Pedro Molina. Guaymallén. 6|3|C|284|10|3

TRANSPORTE escolar. Ciudad, 5ta. y 6ta. sección. Tel. 253113. 7|3|F|495|9|3

Educacionales

A ALUMNOS secundarios preparamos todas materias individualmente. San Martín 276. - Teléfono 246172 - Ciudad. 2|3|C|50|8|3

CASAS RODANTES Y EMBARCACIONES

A ANDINA casas rodantes. Anzorena 335. Godoy Cruz. 4|3|F|49049|31|3

A BOTE para pescadores con o sin trailers, varios modelos. Expone y vende: Pecas Automotores, Buenos Aires 344. 5|3|F|49233|14|3

A CASAS rodantes. Todo tipo y modelado. Entrega inmediata. - Independencia 317, Las Heras. 8|3|C|631|632|8|3 D

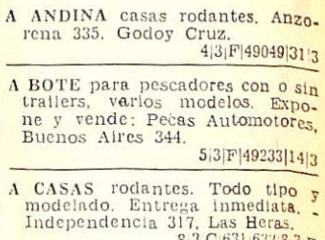

Labores Femeninas

CORTINADOS de tela, impecable terminación, colchas, almohadones. - Tel. 256564. 7|3|C|183|9|3

GUARDERIAS

GUARDERIA de 8 a 19 hs. con comedor y transporte optativos le ofrece el Jardín de Infantes "Bingo". Informes de 11 a 12.30 y de 18 a 20 hs. Agustín Alvarez 732, Cdad. 27|2|F|46959|11|3

MI CASITA, guardería y jardín de infantes, incorporado Nº 111P, inscripción abierta. Luzuriaga 330, teléfono 226076 - 222711. 7|3|C|390|9|3

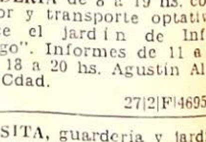

EXTRAVIOS

GRATIFICARE devolución portafolios negros, conteniendo documentación personal y objetos varios. Rafael Gelvez. Salta 1389. Godoy Cruz, Tel. 227183. 8|3|C|671|672|9|3

GRATIFICARE devolución perrita color marrón de nombre Gordi, extraviada Centro Universitario. Tel. 241571. 7|3|C|661|662|8|3 AD

Compra y Venta de Libros

COMPRO, vendo libros secundarios. Voy a domicilio. Teléfono 250801. Rivadavia 29. 8|3|C|255|14|3

Pensión y Piezas Amobladas

A MATRIMONIO honorable solo ofrezco alojamiento, casa respetable. Salta 2180. 8|3|C|698|8|3

¡A TURISTAS! ¾ habitación amueblada. Cómodo baño privado. Teléfono 224995. 8|3|C|635|10|3

DOY ALOJAMIENTO a caballero atención esmerada, Democracia 115, G. Cruz, (50 mts. Supermercado VEA). 7|3|C|572|8|3

HOGAR de ancianos Santa María recibe enfermos e inválidos con tratamientos. Necochea 871. San José, Guaymallén. 6|3|F|49307|10|3

(Más avisos en la Pág. siguiente)

MATERIALES PARA LA CONSTRUCCION

GRANULADO VOLCANICO
(carga inmediata con cinta transportadora)
Cemento - Cal - Hierro - Ripio
Ladrillos - Ladrillones - Medios ladrillos - Caños de barro - Velo de vidrio - Ruberoid - Asfalto líquido para techos.
LEÑA - CARBON - QUEROSENE

CORRALON "PLUS ULTRA"
PASO DE LOS ANDES 425
MENDOZA TEL. 248045

SANITARIOS
Toda la línea
GRIFERIAS y MESADAS

CLAVOS
PUNTA PARIS

PRODUCTOS IGGAM
SALPICRETE

CHAPAS Y CAÑOS
GALVANIZADOS

PRECIOS ESPECIALES A REVENDEDORES Y EMPRESAS CONSTRUCTORAS
SOMECA s.a.
SOCIEDAD MENDOCINA DE CALES Y AFINES
URQUIZA 357 - MZA.
TEL. 250158

RESERO S. A.

COMUNICA
A su distinguida clientela que ha empezado la elaboración de uvas de la presente vendimia, atendiendo en nuestras oficinas en horario comercial:
SE ANTICIPA DINERO para COSECHA y ACARREO
25 DE MAYO 43 - SAN RAFAEL

¿ORO?
¡Pagamos precio Internacional! Suba 2 Pisos
Garibaldi 118, Piso 2, Local 2, Mendoza
5 3 F 31 3

CUSTANEGA esq. MORON TEL. 48677 MZA.
máchena
MAQUINAS HERRAMIENTAS E IMPLEMENTOS PARA ENGRASE

ORO
$ 1.115.- O. F.
JOYERIA GOLD
ESPEJO 102
Asociado a COVEMPA
3 3 F 48866 31 31 A

SAN PEDRO S. A. RURAL
COMPRA UVAS Y ELABORA POR CUENTA DE TERCEROS
RUTA 7 Km. 1036/37
SAN MARTIN Mza.
8 3 F 49805 8 3

REPUESTOS FORD
toda la línea PERKINS-EATON
Repuestos LOS ANDES
ALEM 302 - Tel. 249646 - CDAD.

Local Céntrico
En Ciudad de Mendoza
Necesito Alquilar
Calle Las Heras o San Martín
Propuestas: Poste Restante L 1 - Ag. Diario LOS ANDES
Aristóbulo del Valle 183
Rivadavia - Mendoza
7 3 F 49666 8 3

EMPLEADA/O ADMINISTRATIVO
PARA PUESTO IMPORTANTE
Perito Mercantil o similar. Sueldo inicial superior al convenio y perspectivas de progreso - Indispensable amplia experiencia y referencias. Las solicitudes serán consideradas con absoluta reserva.
— Tratar: ENTRE RIOS 83 —
8 3 C 693 8 3

COMPRO MUEBLES
COMPRO O ANTICIPO DINERO POR SUS MUEBLES Y VARIOS
REMATAMOS ESTE DOMINGO
T. BENEGAS 776 TELEFONO 247447
REMATES SELLA
8 3 F 49719 11 3

Se Necesitan Camiones Fleteros
Corta y larga distancia - Presentarse en Silvia S.A.C.I.F.A., Carril Rodriguez Peña y Pescara - Coquimbito - Maipú - Mendoza - Teléfono 972309.
7 3 F 49708 8 3

VICIA
SATIVA INOCULANTE
OSVALDO E. ZANETTI Cía.

ORO
COMPRO. SUPERO OFERTA
Necochea 62 - L. 15
Su consulta no nos molesta
8 3 C 694 8 3

23.000 METROS TERRENO
A 2 cuadras Belgrano y Plazoleta Escorihuela, G. Cruz, excepcional ubicación, todos los servicios, bajo precio. Inf. personalmente. - J. CECCO. Colón 617. Mendoza. Teléfono 243330.
8 3 F 49716 8 3

FURGONES
EN CHAPA Y ALUMINIO PARA CAMIONETAS
Trabajos 1ª calidad
Carrocerías "La Porteña" VICTOR HUGO 187 GODOY CRUZ
7 3 F 31553 8 3

TACHOS
DE COSECHA
$ 800 c/u.
Bandera de los Andes 2119
5 3 C 969 24

LICITACIONES

INTERVENCION FEDERAL EN MENDOZA

MINISTERIO DE OBRAS Y SERVICIOS PUBLICOS

LICITACION PUBLICA

EXPEDIENTE OS-48/76

ADQUISICION DE DOS (2) SILOS PARA CEMENTO A GRANEL, DE TREINTA (30) TONELADAS CADA UNO

PRESUPUESTO OFICIAL: $ 800.000.

FECHA DE LICITACION: 5 de Abril de 1976.

RECEPCION DE SOBRES: Hasta las doce (12) horas del día 5 de Abril de 1976, en el Departamento Contable del Ministerio de Obras y Servicios Públicos.

Los pliegos deberán ser consultados y adquiridos en Oficina de Compras del Departamento Contable, 7º Piso - Casa de Gobierno, a partir del 9 de marzo de 1976.

8 3 F 49723 10 3

INTERVENCION FEDERAL EN MENDOZA

MINISTERIO DE HACIENDA

DIRECCION DE COMPRAS Y SUMINISTROS

Llámase a LICITACION PUBLICA para el día y horas que seguidamente se detallan, con los motivos y destinos que se expresan:

APERTURA: 29 de MARZO de 1976.

A LAS: 9.00 Hs. - **LICITACION PUBLICA Nº 34.**
MINISTERIO DE BIENESTAR SOCIAL: Adquisición de Oxígeno medicinal - 1er. SEMESTRE 1976.
9.30 Hs. - **LICITACION PUBLICA Nº 35.**
CARCEL DE ENCAUSADOS DE SAN RAFAEL: Racionamiento y Alimentos para el 2do. TRIMESTRE 1976.
10.00 Hs. - **LICITACION PUBLICA Nº 36.**
MINISTERIO DE ECONOMIA: Adquisición de Ropa de Trabajo.
10.30 Hs. - **LICITACION PUBLICA Nº 37.**
MINISTERIO DE BIENESTAR SOCIAL: Adquisición de Grupo Electrógeno de 220 V.

Las listas detalles y pliegos de condiciones, se encuentran a disposición de los interesados en esta Dirección de Compras y Suministros, sita en Palacio de Gobierno, Cuerpo Central, 2º Piso, Mendoza.

8 3 F 49726 8 3

MINISTERIO DE BIENESTAR SOCIAL

SECRETARIA DE ESTADO DE VIVIENDA Y URBANISMO

Plan Alborada

FONDO NACIONAL PARA LA VIVIENDA

Intervención Federal en Mendoza

MINISTERIO DE BIENESTAR SOCIAL

Instituto Provincial de la Vivienda

Llámase a LICITACION PUBLICA, para el día y hora que a continuación se detalla, para la Construcción de la siguiente Obra:

EXPEDIENTE: 209-D-76.

OBRA: Construcción 500 viviendas - Bº "COOPERATIVA 8 DE MAYO", Dpto. Las Heras - Provincia de Mendoza.

PRESUPUESTO OFICIAL: $ 403.065.935,34.

VALOR DEL PLIEGO: $ 5.000,00.

LUGAR Y FECHA DE APERTURA: Instituto Provincial de la Vivienda - Emilio Civit 642 - Mza. el 5 de Abril de 1976, a las 9 horas.

VENTA DE PLIEGOS: En Instituto Provincial de la Vivienda - Emilio Civit 642 de Mendoza y en la Casa de Mendoza en Buenos Aires: Callao 445 - Capital Federal.

26 2 F 47008 8 3 A

GOBIERNO DE LA INTERVENCION FEDERAL EN MENDOZA

MINISTERIO DE BIENESTAR SOCIAL

INSTITUTO PROVINCIAL DE LA VIVIENDA

Llámase a licitación pública, para el día y hora, que a continuación se detalla, por la compra de un teodolito, con destino a esta repartición.

EXPEDIENTE: 1791-S-74
DIA: 29 de marzo de 1976
HORA: 10

Los pliegos de condiciones se encuentran a disposición de los interesados en la sede del Instituto Provincial de la Vivienda, sita en la calle Emilio Civit 642, en horario de 8 a 13 hs.

29 2 F 48423 8 3 A

AVISOS CLASIFICADOS

(Viene de la Pág. anterior)

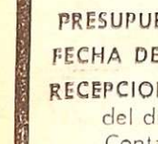

Pensión y Piezas Amobladas

HOGAR para ancianos, ambiente familiar. Martín Zapata 355. - Ciudad. 5 3 C 023 9 3

HABITACION confortable, baño privado, todas comodidades. General Paz 453, Ciudad. 8 3 C 585 8 3

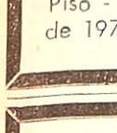

Arriendos y Cambios

A PROPIETARIOS que desean alquilar recuperando su inmueble desocupado, emplean nuestro servicio. Evítese dificultades. Diríjase a quien cuyo nombre y apellido inspira confianza. Consultenos gratuitamente. José Federico Moreno. Ex director de la Cámara de Alquileres. - San Lorenzo 332 - Telefono 249745. 8 3 C 759 8 3

A DUEÑO empresa industrial necesita alquilar casa, departamento. Paga 12.000. Ofrecer tel. 230454. 2 3 C 215 8 3

A PROPIETARIO, gerente busca alquilar casa o departamento. - Amplias garantías, adelanto 3 meses. Tel. 255512. 8 3 C 717 8 3

A $ 20.000, linda casa, Videla Correa, Ciudad, 1 comedor, 3 dormitorios c/placares, c/comedor, patio. Provivienda. Permitidos. 8 3 C 402 8 3

A $ 10.000, moderno departamento, 3 ambientes, dependencias, teléfono. Preferentemente a profesional. José Federico Moreno - San Lorenzo 332. 8 3 C 759 8 3

A CHALECITO 3 dormitorios, 1 comedor, c/comedor, b/instalado, patio. $ 10.000, garantías. Sucre 2728, Bº Espejo, Las Heras. 8 3 C 649 8 3

A $ 12.000, departamentito amueblado, unicamente por temporada. José Federico Moreno. San Lorenzo 332. 8 3 C 759 8 3

ALQUILO amplia casa Godoy Cruz, 3 dormitorios, living comedor, cocina comedor, dependencias de servicio, 2 baños, 2 cocheras, patio, jardín. Montalto Inmobiliaria, Coronel Díaz 316. 8 3 C 631 632 8 3 D

ALQUILO casa, 2 dorm., dep., cochera, patio, jardín. $ 15.000. - Garibaldi 464, Mza. 8 3 C 699 8 3

EMPRESA petrolera necesita alquilar casa o departamento. Teléfono 253853. 8 3 F 49851 11 3

NECESITO alquilar para ejecutivo de empresa americana, casa o Dpto. de 2 ó 3 dorm. Ofrecer: 243397. 8 3 C 659 8 3

NECESITO alquilar departamento chico, con teléfono. Pago pesos 1.000.000 por mes. Ofrecer al Teléfono 290635. 8 3 F 49849 10 3

SALON con baño. San José. 5.000. Urquiza 127, Of. 12. 8 3 C 753 8 3

$ 10.000, departamento 3 ambientes, patio, todo servicio. Urquiza 127, Of. 12. 8 13 C 853 8 3

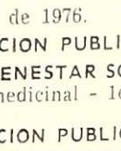

Servicio Doméstico Pedidos

A EMPLEADA necesito. Emilio Jofre 278. Ciudad. Teléfono 244239. Micro 17. 6 3 T 2992 8 3

A EMPLEADA c/adentro, entienda cocina y otros quehaceres. Sueldo $ 3.500.00. San Martín 535, Godoy Cruz. Tel. 220310. 8 3 F 51563 9 3

A EMPLEADAS necesito, buenos sueldos. Agencia, España 1683. Teléfono 259168. 8 3 C 508 12 3

A EMPLEADA servicio doméstico, medio día, sin lavado ni planchado, necesito. Yapeyú 67, Bº Bombal, Tel. 292060. 8 3 C 652 9 3

A EMPLEADA necesito sin retiro. - San Juan 1233, 6º P. Dpto. 30. 8 3 C 563 9 3

A EMPLEADAS medio día y cama adentro. Agencia: Salta 1587. 8 3 xxx 8 3

A EMPLEADAS, con, sin retiro - hasta 600.000. Moron 284. - Teléfono 291104. 8 3 C 927 10 3

A/EMPLEADA medio día, buen sueldo, departamento chico. Salta 315, Godoy Cruz. 8 3 C 849 8 3

A EMPLEADA cama adentro necesito. San Martín 709, 3er. Piso, Dpto. 5. Ciudad. 8 3 C 714 8 3

A EMPLEADA doméstica medio día, con referencias. Rivadavia 37, Cdad. 8 3 C 746 8 3

EMPLEADA de 8 a 12.30 hs. para limpieza. San Martín 535, Godoy Cruz. 8 3 F 51563 9 3

EMPLEADA necesito. Buen sueldo. Echeverría 1827, Bº Bombal. G. Cruz. 8 3 C 700 9 3

EMPLEADA cama adentro, necesita matrimonio. San Martín 1035, 7º, 29. 8 3 C 703 8 3

EMPLEADA 1-2 día, lavado y planchado. Cabildo 635, Bº Santa Ana. Tel. 260942, V. Nueva. 8 3 F 49813 8 3

EMPLEADA limpieza, cama adentro. Sueldo $ 500.000. Tratar después de 15 hs. Mitre 1483, 4º piso, Dpto. 36. 8 3 C 690 8 3

EMPLEADA cama adentro. Hay otra. Sueldo inicial $ 300.000. Espejo 764. 8 3 C 695 8 3

EMPLEADA c/s cama adentro. Muy buen sueldo. San Juan 1407. 8 3 C 698 8 3

EMPLEADA cama adentro responsable para atender niño y tareas domésticas departamento céntrico reducido. Patricias Mendocinas 1071 "A", Mza. 8 3 C 499 10 3

EMPLEADA 5 veces por semana. Buen sueldo. Rufino Ortega 270. 8 3 T 03066 8 3

EMPLEADA para matrimonio solo, buen sueldo. Soler 854, San José. 8 3 C 747 8 3

EMPLEADA doméstica, cocina y mucama. 2.500 a 4.000. Teléfono 227791. 8 3 C 758 9 3

EMPLEADA c/referencias, para B. Aires. Sueldo $ 600.000. Telefono 227791. 8 3 C 758 8 3

NECESITO empleada doméstica, medio día en Godoy Cruz. Llamar 220311. 4 3 C 577 10 3

NECESITO empleada doméstica, dinámica. "Parrilla Don Luis" Paraguay 2356, Mendoza. 8 3 C 503 8 3

NECESITO empleada de 8 a 11 hs. Espejo 144, 6º piso, Dpto. 18. 8 3 C 709 8 3

NECESITO señora responsable, cama adentro, San Juan 26, Cdad. De lunes a viernes de 15 a 21 hs. 8 3 C 469 8 3

NECESITO mucama ½ día, para atender 2 personas mayores, referencias: Sta. Alicia, San Martín 1212, Mza. 8 3 C 373 8 3

NECESITO empleada cama adentro. P. Ortiz 1073, Las Heras (Bº Aeronáutico). 8 3 C 723 8 3

NECESITO empleadas para Mendoza y Buenos Aires. Tel. 292497. 8 3 C 752 8 3

SE NECESITA empleada de servicio doméstico. Castelli 180, Godoy Cruz. Telef. 223052. 8 3 C 782 8 3

SE NECESITA empleada servicio doméstico, todo el día o medio día, con referencias. Tratar en Vte. Lopez 445, 1er. piso "A" - Ciudad. 8 3 F 49841 9 3

OFRECIDOS

A EMPLEADAS seleccionadas - Agencia España 1683. Seriedad. Garantía. Telefono 259168. 8 3 C 508 12 3

A MORON 284, solicite empleadas, seleccionada, garantizadas, consulte. Tel. 291104. 8 3 C 927 10 3

ATENCION: Dispone Agencia Bombal 3 empleadas excelentes Tel 292497. 8 3 C 752 8 3

EDICTOS JUDICIALES

EDICTO - Caja de Seguro Mutual Ley 1828, cita cinco (5) días beneficiarios Rafael Angel Lucena Racero, para reclamos derechos seguro mutual. 8 3 C 749 12 3

EDICTO. — Juez Sexto Juzgado Civil cita herederos y acreedores de Clodomiro Lucero comparendo Veinte de Abril próximo a las Once horas. Expte. Nº 84.279. Alberto J. Sacchi Yori - Secretario. 8 3 C 655 17 3

EDICTO. — Juez Cuarto Juzgado Civil, notifica a Fabian Valenzuela y Pedro Echegaray, de ignorados domicilios, resolución de fs. 47 vta. autos 68843 "Comiso Domingo - Título Supletorio" que dice. "Mendoza, febrero 23 de 1976. Póngase los autos a la Oficina para alegar por el término de Ley (Art. 212 del C.P.C.). Fdo. Dr. Ricardo S. Catapano Mosso. Juez. - Susana M. Durán - Secretaria. 8 3 C 841 8 3

EDICTO. — Juez Tercer Juzgado Civil Alvear, cita herederos y acreedores de Mario Dario Bugatín, comparendo 29-3-1976, 10 horas. Alberto de Mattos Marcal. - Secretario. 8 3 F 49728 17 3 A

EDICTO. — Juez Noveno Civil notifica en autos Nº 98234 "Sarmiento Domingo F. c/Julia C. Dominguez divorcio", a Julia Carmen Dominguez de ignorado domicilio, declaración rebeldía a los términos arts. 74 y 75 del C. P. C. Fdo.: Dr. Osvaldo Bourguet, Juez". Juan Gutierrez Cassabe, Secretario. 4 3 C 587 12 3 A

EDICTO. — Banco Nacion por Cancelación de Documentos: **Autos y Vistos:** Los presentes, nº "A" 22.863, caratulados: "Banco Nación Argentina s/ Cancelación de Documentos", para resolver conforme lo determina el art. 89 del Decreto-Ley nº 5965/63 y atento lo solicitado por el Banco actor, **Resuelve:** 1º) Tener al señor Horacio Bonet por presentado, por parte y por domiciliado, a mérito de la representación invocada y copia del poder acompañada, la que se agregara a autos. 2º) Bajo la responsabilidad del Banco actor y atento la fianza ofrecida en el punto 5 de fs. 2 y vta., ordenase la cancelacion de los cheques que se detallan a continuación: Firmante: Leon Abramovich. Domicilio: San Martin 1657 —Mza.— Firmante cheque nº 63070 cargo Banco de Mendoza $ 140. Endoso "Los Dos Chinos" S. A., remitido por Banco Nacion Suc. Rosario; Firmante: Cristaleria Venecia Regalos. Domicilio: Galeria Piazza nº 47. Mza. Cheque nº 1821351 por $ 2.500, cargo Banco Credito de Cuyo. Presentado al cobro en Suc. Rosario; Firmante: Pedro Gimenez Escobar y Otros. Domicilio Carril Nacional nº 7090 de Rodeo de la Cruz. Cheque nº 0026871 por $ 5.000, cargo Banco de Los Andes Plaza Km. 11. Endoso: Alfredo Bucco. Presentado al cobro en Villa Dolores (Cba.); Firmante: Vicente Aveni. Domicilio San Martin 2030 —Godoy Cruz - Mza. Cheque nº 4070558 por $ 10.000, cargo Banco Credito de Cuyo remitido por Sucursal Rosario; Firmante: Esteban Vicente Flores. Domicilio: Salta 2945 - Mza., Cheque nº 6854847 por $ 1.933, cargo Banco de Mendoza - Las Heras, remitido por Suc. Cordoba; Cheque nº 4293172 cargo Bco. Credito de Cuyo. Pagadora Oficina Juan B. Justo por $ 1.525; cheque nº 1897987 cargo Bco. de Italia (San Rafael) por $ 4.104; cheque nº 616 cargo Bco. B.U.C.I., por $ 50, pagadora Camara 48 horas; cheque nº 076519, cargo Banco de Mendoza por $ 1.100, pagadora Camara 48 horas; cheque nº 0611549, cargo Banco de Mendoza por $ 90, pagadora: Camara 48 horas; cheque nº 6472175 cargo Banco de Mendoza por $ 15.000 pagadora: Camara 48 horas; cheque nº 06775 cargo Banco B.U.C.I., por $ 2.266, pagadora: Camara 48 hs.; cheque nº 8917378 cargo B.U.C.I. (Tunuyán) por $ 3.236, casa pagadora: Cordoba; cheque nº 608167 cargo Banco de Mendoza por $ 1.050, pagadora: Camara 48 hs.; cheque nº 611549, cargo Banco de Mendoza por $ 90, pagadora: Camara 48 hs.; cheque nº 004972 cargo Banco de Mendoza, por $ 246, pagadora: Camara 48 hs.; cheque nº 596677 cargo Bco. de Mendoza, por $ 1.100, pagadora: Camara 48 hs.; cheque nº 604973, cargo Banco Mendoza por $ 440, pagadora: Camara 48 hs.; 603014, cargo Banco de Mendoza, por $ 1.300, pagadora: Camara 48 hs.; cheque nº 597645, cargo Banco de Mendoza, por $ 5.000, pagadora: Camara 48 hs.; cheque nº 6472175, cargo Banco de Mendoza, por $ 15.000, pagadora: Camara 48 hs.; cheque s/nº, cargo Banco de Mendoza por $ 313,50, pagadora: Camara 48 hs.; cheque s/nº por $ 1.661,20, B. Mendoza, Camara 48 horas; cheque s/nº por $ 440, Bco. Mendoza, Camara 48 hs.; cheque s/nº cargo Banco de Mendoza por $ 1.450, pagadora: Camara 48 hs.; cheque s/nº cargo Banco de Mendoza, por $ 246, pagadora: Camara 48 hs.; cheque s/nº cargo Banco de Mendoza, por $ 50, pagadora: Camara 48 hs.; cheque s/nº cargo Banco de Mendoza por $ 400, pagadora: Camara 48 hs.; cheque s/nº cargo Banco de Mendoza por $ 300, pagadora: Camara 48 hs., cheque s/nº cargo Banco de Mendoza por $ 300, pagadora: Camara 48 hs.; cheque s/nº cargo Banco Credito de Cuyo por $ 1.200, pagadora: Camara 48 hs.; cheque s/nº cargo Bco. Credito de Cuyo por $ 6.000, pagadora: Camara 48 hs.; cheque s/nº Bco. Credito de Cuyo por $ 1.395, pagadora: Camara 48 hs.; cheque s/nº Bco. Credito de Cuyo por $ 318; cheque s/nº cargo Bco. Credito de Cuyo por $ 956,65, pagadora: Camara 48 hs., cheque s/nº cargo Bco. Credito de Cuyo por $ 736,12, pagadora: Camara 48 hs.; cheque s/nº cargo Bco. Credito de Cuyo por $ 1.519,34, pagadora: Camara 48 hs.; cheque s/nº cargo Banco Credito de Cuyo por $ 584,18, pagadora: Camara 48 hs.; cheque s/nº por $ 335,83 cargo Banco Credito de Cuyo; cheque s/nº cargo Bco. Credito de Cuyo por $ 376,09; cheque s/nº cargo Bco. Italia y Rio de la Plata por $ 750; cheque s/nº Bco. Popular Argentino por $ 1.092; cheque s/nº cargo Bco. First National City por $ 405; cheque s/nº cargo Bco. Regional de Cuyo por $ 1.200; cheque s/nº por $ 610,56 cargo Bco. Regional de Cuyo por $ 105,00; cheque s/nº cargo Bco. Los Andes S. A., por $ 1.900,34; cheque s/nº cargo Bco. Agrario por $ 1.079; cheque s/nº Bco. Agrario por $ 507; cheque s/nº cargo Bco. Prevision Social por $ 2.954,83; cheque s/nº cargo Bco. Prevision Social, por $ 463; cheque nº 4376076 por $ 4.343, cargo Bco Mendoza San Rafael), pagadora: Alta Cordoba; cheque nº 1609075 por $ 2.305, cargo Bca. Mendoza (San Rafael), pagadora: Cordoba; cheque nº 2302904 por $ 2.695 cargo Bco. Mendoza (San Rafael), pagadora: Cordoba; cheque nº 1928872 por $ 5.616, cargo Bco. Mendoza (San Rafael), pagadora: Cordoba; cheque nº 5165941 por $ 360, cargo Bco. Mendoza (Malpú), pagadora: Cordoba; cheque nº 316073 por $ 7.000, cargo Bco. Mendoza, pagadora Cordoba, cheque nº 2028110 por $ 5.000, cargo Bco. Mendoza, pagadora: Cordoba; cheque nº 7030533 por $ 385, cargo Bco. Mendoza, pagadora: Cordoba; cheque nº 832553 por $ 872, cargo Bco. Mendoza (Ing. Giagnoni), pagadora: Rio Cuarto; cheque nº 405479 por $ 1.787,80, pagadora: Cordoba; Bco. Credito de Cuyo; cheque nº 2022357 cargo Bco. Credito de Cuyo por $ 1.000, pagadora: Cordoba; cheque nº 64738 por $ 9.612, cargo Bco. Credito de Cuyo, pagadora: Rosario; cheque nº 1175436 por $ 3.529, cargo Bco. Credito de Cuyo, pagadora: Rosario; cheque nº 50871 por $ 2.115, cargo Bco. Credito de Cuyo, pagadora: Rosario; cheque nº 182682 por $ 671, cargo Bco. Credito de Cuyo, pagadora: Cordoba; cheque nº 5606053 por $ 25.830, cargo Bco. Regional de Cuyo, pagadora: Cordoba; cheque nº 69279 por $ 1.431, cargo Bco. Regional de Cuyo, pagadora Rosario; cheque nº 7284656 por $ 1.200, cargo Bco. Italia y Rio de la Plata, pagadora: Cordoba; cheque nº 7292910 por $ 1.914,50, cargo Bco. Italia y Rio de la Plata, pagadora: Cordoba; cheque nº 1680379 por $ 1.032, cargo Bco. Italia (San Rafael), pagadora: Cordoba; cheque nº 1897987 por $ 4.104, cargo Bco. Italia y Rio de la Plata, pagadora: Of. Juan B. Justo; cheque nº 3929166 por $ 690, cargo Bco. Prevision San Luis, pagadora: San Rafael; cheque nº 5314290 por $ 1.454,50, cargo Bco. Prevision San Luis, pagadora: San Rafael; cheque nº 5311525, por $ 2.602, cargo Bco. Prevision San Luis, pagadora: San Rafael; cheque nº 6526010 por $ 100, cargo Bco. Cordoba, pagadora: San Rafael; cheque nº 9079 por $ 293, cargo Bco. Popular Argentino, pagadora: Rosario; cheque nº 9599 por $ 572, cargo Bco. Popular Argentino, pagadora: Rosario; cheque nº 625325 por $ 5.824,65 cargo Bco. Los Andes S. A. pagadora: Cordoba, cheque nº 6217679 por $ 500, cargo Bco. Los Andes S. A. (Palmira), pagadora: Cordoba; cheque nº 389479, por $ 1.000, cargo Bco. Los Andes S. A., Palmira), pagadora: Cordoba cheque nº 0027373 por $ 1.561,27, cargo Bco. Los Andes S. A., (V. Nueva), pagadora: Arroyito; cheque nº 344140 por $ 25.000, cargo Bco. Los Andes S. A. pagadora: Cordoba; cheque nº 263817 por $ 4.000, cargo B.U.C.I., pagadora: Cordoba; cheque nº 665811 por $ 9.028, cargo B.U.C.I., pagadora: Cordoba; cheque nº 801735/8 por $ 3.236, cargo B.U.C.I., pagadora: Cordoba; cheque nº 0182163 por $ 1.000 cargo Bco. Prevision Social, pagadora: Cordoba; cheque nº 149069 por $ 200 cargo Bco. Prevision Social, pagadora: San Rafael; cheque nº 149068 por $ 200, cargo Bco Prevision Social, pagadora: San Rafael; cheque nº 0607433 por $ 360 cargo Bco. Prevision Social, pagadora: Bowen, cheque nº 351564 por $ 400, cargo Bco. Unión Soc. Coop. de Cred., pagadora: Rosario; cheque nº 405485, por $ 673, cargo Bco. Union Soc. Coop. de Cred. pagadora: San Francisco; cheque nº 787095 por $ 2.477,80, cargo Bco. Nacion Mendoza, pagadora: Cordoba; cheque nº 12556224 por $ 2.000 cargo Bco. de Mendoza (Maipú), pagadora: Cordoba; Documentos: Firmante: Buzio S. A., vto.: 30-12-74 - Rosario; Firmante: Buzio S. A. vto. 30-01-75 - Rosario, por $ 2.376 y $ 2.376, respectivamente 3º) Ordenar se publiquen edictos por Quince Días en el Diario "LOS ANDES", como asimismo la notificación a los firmantes y/o endosantes de los cheques y documentos extraviados. 4º) Autorizase el pago de los instrumentos extraviados, despues de transcurridos Sesenta Días, contados desde la última publicación edictal del presente auto. Registrese y hágase saber. - Rolando Evaristo Carrizo - Juez Federal. 27 2 C 242 13 3

EDICTO. — Caja de Seguro Mutual Ley 1828 cita cinco (5) días beneficiarios Jose Salatino Sanasone para reclamos derechos seguro mutual. - Antonio Eduardo Schillagi, director gerente Caja de Seguro Mutual. 5 3 C 933 9 3

EDICTO. — Caja de Seguro Mutual Ley 1828, cita cinco (5) días beneficiarios Armando Jorge Guevara C. p. para reclamos derechos seguro mutual. - Antonio Eduardo Schillagi, Director gerente 5 3 C 056 9 3

EDICTO. — Caja de Seguro Mutual Ley 1828, cita cinco (5) días beneficiarios Humberto Armando Hernandez Guerra, para reclamos derechos seguro mutual. Antonio Eduardo Schillagi, Director Gerente. 5 3 C 867 9 3

EDICTO. — Caja de Seguro Mutual Ley 1828, cita cinco (5) días beneficiarios Osvaldo Antonio Gil Quiroga para reclamos derechos seguro mutual. Antonio Eduardo Schillagi, Director Gerente 5 3 C 655 9 3

EDICTO.— Caja de Seguro Mutual Ley 1828, cita cinco (5) días beneficiarios Celso Antonio Grancara Funes para reclamos derechos seguro mutual. 7 3 C 555 11 3

EDICTO. — Juez Primer Juzgado Civil, Tercera Circunscripción Judicial, en autos Nº 24.810 "Carabajal de Berardi María Genara por Título Supletorio", cita y notifica para que comparezcan y constituyan domicilio legal, posibles interesados con derechos, sobre dos parcelas de terreno ubicadas en Distrito Alto Salvador - Departamento San Martín, consistente de una superficie segun título de 8.410,50 m2., con los siguientes límites: Norte: calle Nueva Cereceto en 52,90 m. Este: con propiedad de Luis Becerra y José Negri en 151,10 m.; Sur: Carlos Damora en 54,90 m. y Oeste: Vicente Caltabiano en 150,35 m., todo bajo apercibimiento de ley (arts. 21 y 214 del C.P.C.). Pedro C. Gianello, Secretario. 10 2 F 52668 18 3 A

EDICTO. — Juez Sexto Civil, autos Nº 82.337, Municipalidad de Guaymallen, Trib. Sup. cita a posibles interesados con derecho sobre inmueble ubicado en Carril Viejo Lavalle, distrito Colonia Segovia, Guaymallen. Superficie 5.269,96 mts. anotado Municipalidad Gllen Nº 34356 y en Rentas Nº 7903 4 - Alberto J. Sacchi Yori secretario. 12 2 F 45188 12 3 A

EDICTO. — Juez Septimo Civil, cita, emplaza herederos, acreedores Cirila Lucio Francisco Sanchez comparendo veintitres marzo próximo, doce horas. Autos 22434 Jose M. Hidalgo - Secretario. 23 2 C 395 8 3 A

EDICTO. — Juez 16º Civil, autos 40.180 "Hocevar Sergio, sucesion" cita y emplaza herederos y acreedores comparendo treinta y un marzo próximo doce horas. Secretaria, Francisco Rodriguez. 4 3 C 631 16 3

EDICTO JUDICIAL. — Juez Sexto Civil, cita y emplaza a herederos y acreedores Olcina Buenaventura, comparendo diecisiete de marzo de 1976, once horas. Alberto J. Sacchi Yori, Secretario. 4 3 C 702 16 3

EDICTO — Juez Doce Civil cita y emplaza herederos y acreedores de Francisco Luis Fabrea audiencia veintidos marzo próximo once hs. Autos 70.704. Carlos M. Baronian, Secretario. 4 3 C 640 16 3

EDICTO — Juez civil General Alvear, cita y emplaza acreedores herederos de Peruzzi Pablo Francisco, comparendo 19 de marzo, horas. Autos Nº 5.103. Alberto de Mattos Marcal, Secretario. 3 3 F 48817 12 3

EDICTO. — Juez Primero Civil cita y emplaza herederos y acreedores de Juan Deana comparendo diecisiete de marzo próximo a las diez horas. Expte. 119.111. Luis Benvenuto, Secretario. 4 3 C 699 16 3

EDICTO. — Juez Septimo Civil cita y emplaza herederos y acreedores de Antonio Crucitti, comparendo del diecinueve de marzo próximo a las doce horas. José M. Hidalgo, Secretario. 4 3 C 620 16 3

EDICTO. — Juez Octavo Civil cita herederos, acreedores: "Crisafulli Carmelo y María Concepción Castela, sucesion" comparendo marzo, doce horas. Autos 400. Oscar Willana Tello, Secretario. 4 3 C 716 16 3

EDICTO DE REMATE. — Juez Segundo Juzgado Civil, Secretaria 4 San Rafael (Mza.) autos 13.996 "Barolo Pennone y Cia. S.R.L. por convocatoria acreedores hoy su quiebra, comunica que martillero Jose López Marzano, rematara 15 de marzo 1976 10 horas, estrados del Juzgado Casa Departamental, Las Heras altura 250. Un inmueble rural ubicado en Cuadro Nacional, lugar llamado La Zorrillana, San Rafael (Mza.), dividido en 6 fracciones, segun escritura numero 706 del 7 Noviembre 1968, pasada ante escribano Martin Bermaceda fojas 1229 del protocolo, por compra que hiciera la falda al Sr. Julio del Carmen Mraga. Primera Fraccion: Consta de 91 Has. 3117 m2. 13 dm2., derecho de agua definitivo para 91 Has. 3 m2. por Rio Diamante canal matriz primero Bombal, toma primera hijuela segunda, registrado este derecho padron padron Territorial 20.955-17, limitando Nord - Nor - Oeste 1.112,7 mts. Rosa Yolanda Bombal y Hijones y otras. Sud lo forma una quebrada de tres lineas de 232,20, 255,20 y 598,30 mts. limitando con ellas con Rio Diamante. Esta 851,25 mts. su mayor parte con calle publica frente campo El Algarrobal, en su extremo Sud con dicho campo solamente Oeste, la parte con la curva que hace canal Elena siguientes medidas 174,80, 47,60, 73,45 y 312,90 y el otro parte 258,60 mts., con mismos terrenos de Rosa Yolanda Bombal y Hughes y otras; con las siguientes mejoras: Una casa habitacion, material cocido, techo zinc buen estado y galpón semidesarmado con cabriadas de hierro existen unas 4 Has. aproximadamente plantado con frutales en mal estado con muchas fallas, posee una perforacion registrada bajo ficha 116.439, sin bomba ni motor. Deudas derecho de agua años 1969-75, $ 17.285, hasta la fecha. Contribución Directa años 1969-75, $ 500,34 con más recargos fecha de pago. Segunda Fraccion: Consta de 2 Has. 7.258 m2. 80 dm2., camino inculto sin derecho de agua, inscripto Direccion Rentas padron Territorial 36.941-17, limitando Norte ruta Provincial 152 a Monte Coman. Sud Susana R. Bombal y Rosa Y. Bombal y Hughes. Este 2.165 mts. campo El Algarrobal, Oeste 2.165,35 mts. con Rosa R. Bombal y Rosa Y. Bombal y Hughes. Deudas Contribución Directa años 1969-75, $ 1.125 más recargos fecha pago. Base $ 641.523, (seiscientos cuarenta y un mil quinientos veintitres pesos). Seña 10%, comisión 3% acto subasta, saldo aprobado mismo. Informes martillero, 25 Mayo 264, San Rafael (Mza.), telefono 21595. 5 3 F 47141 10

orneo Metropolitano

Empate "Rojo" y Ferro al frente. Igualó San Lorenzo

BUENOS AIRES, 7. (Télam). — Ferrocarril Oeste y Gimnasia y Esgrima La Plata se afirmaron esta tarde en la tabla de valores de las zonas "A" y "B", respectivamente, Ferro que marcha invicto totaliza 9 puntos, pero hay que tomar en consideración que Huracan aun no ha definido su situación frente a Rosario Central, ya que el partido en Rosario fue suspendido por la intensa precipitación pluvial registrada durante el día y en modo especial cuando debia jugarse la parte complementaria, con el marcador favorable a los locales por uno a cero.

River Plate - Gimnasia

Gimnasia y Esgrima La Plata se impuso a River Plate por tres a dos en un cotejo que le fue siempre favorable.

El conjunto platense en consecuencia se ubica solo al tope de las posiciones en la zona "B" colocación que compartía con su rival de esta tarde, quien se vio obligado a presentar un equipo de emergencia porque el plantel superior se halla en Venezuela, donde anoche venció al Deportivo Portuguesa por la copa Libertadores de América.

La mayor experiencia de los jugadores visitantes fue suficiente para determinar su claro dominio durante los momentos iniciales. La seguridad de Nicolau y Gottfrit en la zaga y el hábil manejo de Beltrán en la zona media fueron argumentos suficientes para desequilibrar a los juveniles riverplatenses.

Así ante la vacilante defensa local, Gimnasia llegó a menudo hasta la valla defendida por el uruguayo Correa. Ese predominio culminó a los 25 minutos con la apertura del marcador por intermedio de Di Meola.

El transitorio empate que alcanzó el local a los 44 minutos llegó por la única vía previsible: un tiro penal. La infracción respectiva la cometió Gottfrit en perjuicio de Mareque y el remate lo ejecutó Bruno con acertada justeza.

A los cuatro minutos del complemento, Di Bastiano remató desde fuera del área, la pelota se le escapó inexplicablemente a Correa y se introdujo en su valla, estableciendo la segunda conquista del ganador. Un minuto después, el arco de River cayó nuevamente, esta vez por intermedio de Beltrán.

A pesar de sus esfuerzos, el local no pudo volcar las acciones a su favor, pero el juego casi especulativo que a partir de allí desarrolló Gimnasia concluyó facilitando el accionar de River.

No llamó la atención, entonces, que Crespo desconcertara a los 32 minutos, mediante un preciso remate de zurda.

Fue un cotejo sin brillo, con un justo ganador que especuló al final y con un digno rival que a pesar de sus desventajas físicas y futbolísticas tuvo un decoroso papel.

F. C. Oeste - Independiente

Ferrocarril Oeste e Independiente empataron esta tarde sin abrir el marcador. El encuentro tuvo pasajes de gran emoción ya que ambos equipos se jugaron por la victoria. La figura más destacada del campo fue Alo Rodriguez, mientras en Ferro se lució Carlos Arregui. Justa igualdad.

Independiente arrancó bien. La reaparición de Alo Rodriguez le dio fluidez al medio campo, permitiendo una serie de jugadas lucidas al juntarse con Bochini y Percy Rojas.

Por su parte Ferro prefirió regalar la mitad del terreno y buscó la llegada mediante sorpresivos contraataques, que generalmente inquietaron al arquero Quiroga.

Dentro de este panorama se desarrolló la primera parte, en donde muchas veces faltó claridad, pero sobró emoción. Elías Dominguez y Carlos Arregui ajustaron las marcas sobre Rodriguez y Bochini, y las posibilidades de Independiente quedaron en los arranques de Bertoni o en las ráfagas de alguno de los mediocampistas, cuando conseguía burlar a su custodio de turno.

Las mejores llegadas de los visitantes fueron sobre el final del periodo. A los 38 minutos Bochini realizó una espectacular jugada individual eludiendo a cinco adversarios, y cuando se aprestaba a ingresar al área el arbitro Barreiro cortó la marcha del delantero cobrando una infracción anterior, .no concediendo la ley de ventaja. Otra genialidad de Bochini, pocos instantes después, lo dejó solo a Bertoni, que remató desviado.

En Ferro, Dominguez debió retirarse lesionado después de chocar con Britez y sufrir la pérdida momentánea del conocimiento. Afortunadamente se recuperó bien posteriormente. Fue remplazado por Torres.

Sin tregua, con la visita mejor dispuesta en el campo, pero soportando peligrosos contraataques de Ferro, la igualdad del primer tiempo puede considerarse justa.

El complemento mantuvo las pautas expresadas. Practicamente no hubo respiro y ambas vallas pasaron por momentos riesgosos. Independiente volvió a prevalecer en el terreno, pero la salida de Galván, que ya en la parte inicial había actuado bastante sentido, le restó un valor importante, ya que su remplazante, Magallanes, no pudo entrar en el intenso ritmo del encuentro.

San Telmo - Atlanta

San Telmo y Atlanta empataron sin tantos en un cotejo mediocre, en el que la visita estuvo más cerca del gol. El local defendió bien pero careció de ofensiva. Un primer tiempo mediocre, plagado de imprecisiones, disputaron en Huracán, San Telmo, quien hizo las veces de local, y Atlanta.

El juego se concentró en exceso en la zona del medio campo. Y el cero a cero parcial es un claro reflejo de esa situación.

Mejoró algo el nivel del segundo tiempo, porque Atlanta atacó más y mejor, favorecido por el ingreso de Cibeyra quien desbordó continuamente por las puntas.

Estudiantes - Boca Júniors

Un valioso empate consiguió hoy el conjunto de emergencia presentado por Estudiantes, el 0 a 0 obtenido frente a Boca, en esta ciudad, puso justicia a lo que se vio sobre el campo.

La visita no pudo superar a un equipo entusiasta, que tapó todos los sectores. Fue expulsado Felman en la segunda parte.

El primer tiempo resultó de trámite lento y no se vieron muchas situaciones peligrosas frente a las vallas. Solamente en los 10 minutos iniciales Boca prevaleció e incluso estuvo cerca de marcar. Un tiro de Hugo Sánchez y otro de Felman, permitieron el lucimiento del arquero Bertero. Pero todo no fue más que un espejismo. A partir de ese momento, nunca Boca encontró la claridad para superar al equipo de suplentes presentado por los platenses.

Estudiantes se defendió bien, no arriesgó en ningún sector y poco a poco emparejó el juego merced a la labor de Russo en el medio campo, bien secundado por el puntero izquierdo Nápoli. En la visita, Suñé, Trobbiani y Alves actuaron muy separados, intentaron algunos pelotazos para Mastrángelo y Felman, pero éstos no supieron sacarse de encima las marcas de Petit y de Del Curto, respectivamente.

En ataque, Estudiantes resignó sus posibilidades, su primera y única llegada peligrosa en este periodo recién fue a los 25 minutos, cuando Coria remató desde posición favorable, deteniendo Gatti.

Nada cambió en el segundo tiempo. Boca tuvo otra vez su momento feliz, pero no fue más que un susto para los locales. Sendos remates de Mastrángelo y Felman pasaron cerca de los maderos.

Sobre el final los estudiantiles se cansaron y volvieron a su área, pero para entonces Boca estaba completamente resignado y no pudo quebrar el resultado. Además, el visitante perdió a Felman, quien le aplicó un codazo a Roca y fue expulsado por Jorge Romero.

San Lorenzo - N. O. Boys

San Lorenzo apuró el desarrollo del encuentro ante Newell's buscando desnivelar el empate en un tanto, que finalmente quedo registrado.

Los dos equipos trabajaron bien durante casi todo el partido, siendo más ambicioso ofensivamente San Lorenzo. Pero le faltó la fuerza necesaria, a pesar de que jugó Scotta, para desnivelar.

Newell's fue prolijo en el manejo del balón, aunque, como ya es casi normal, también careció de un ariete ofensivo.

Chacarita - Quilmes

Chacarita y Quilmes empataron en un gol. Sin embargo, ambos debieron ser castigados con un cero que fuera global. Porque sólo presentaron en el campo de juego, brusquedades (hubieron dos expulsados, Rando de Quilmes y Horacio Salinas de Chacarita por agredirse), y escasas nociones de juego colectivo.

Huracán Rosario Central -

Rosario Central se imponía 1 a 0 a Huracán, puntero de la zona "A", al término del primer tiempo, tras el que el cotejo fue suspendido debido a la intensa lluvia que caía en esas momentos.

El partido fue parejo y ninguno de los dos llegó a inquietar mayormente al arquero contrario.

Rosario empresionó mejor al comienzo donde la buena labor de Potente y Kempes hicieron que su equipo llegara con más claridad. Fue así como a los 6 minutos llegó el gol de Central ante una buena gestión de Kempes.

Huracán equilibró el partido al promediar esta etapa, pero el mal estado del campo hizo que el juego se tornara enredado. Antes de comenzar el segundo tiempo el árbitro hizo botar la pelota en diferentes sectores de la cancha y decidió suspender el encuentro. Este se reanudará el miércoles por la noche.

Bánfield - Témperley

Bánfield, en su cancha, logró su primer triunfo en el campeonato Metropolitano, a expensas de Témperley.

El uno a cero final marcó la exacta diferencia entre uno y otro conjunto. Cerqueiro fue el autor de la única conquista en el primer tiempo.

El desarrollo de los primeros 45 minutos justificó la ventaja del uno a cero a favor del local.

Argentinos - Unión

Solo la categoría de arquero que evidenció José "Perico" Pérez salvó el espectáculo, pobre, que presentaron Argentinos Juniors y Unión. Empataron 0 a 0 y tal vez Argentinos Juniors pudo ganar si no hubiera estado Perez en el arco del elenco santafesino.

Colón - All Boys

Para mañana, a las 21, fue diferido el encuentro que debían disputar esta tarde el equipo local Colón y All Boys, suspendido debido a las pésimas condiciones del campo de juego.

Inmediatamente se reunieron los directivos, quienes teniendo en cuenta el perjuicio económico que significa para la institución de Floresta la estadía en esta ciudad fijaron para mañana, en horario nocturno, la realización del match.

Entre Trossero y Pavoni despojan al mendocino Hita. Ferrocarril Oeste e Independiente, en intenso partido, no pudieron vencerse. (Radiofoto de NA).

LOS ANDES
SUPLEMENTO DEPORTIVO

Jornada selectiva de ciclismo en B. Blanca

BAHIA BLANCA, 7 (Télam). — Organizada por la Asociación Ciclista del Sud, se disputó hoy, en la ruta nacional número 35 con partida desde la avenida Alem al 3.000, la primera jornada selectiva para las categorías menores, con vistas al campeonato argentino juvenil de resistencia.

En la oportunidad participaron elementos de quinta, sexta séptima y octava.

La clasificación

La clasificación registrada en las distintas categorías participantes fue la siguiente:

Quinta: 1º) Ernesto Marco (Luz y Fuerza); 2º) Raúl Dezi; 3º) Juan José Martín; 4º) Hugo Méndez.

Sexta: 1º) José Mérida 1h 15m 3s., sobre 40 kms.; 2º) Oscar Pera; 3º) Víctor Sanudo; 4º) Osvaldo Fernández.

Séptima: 1º) Claudio Jacobi 55' (sobre 30 kms); 2º) Eduardo Sapienza; 3º) Juan José Strasheim; 4º) Hugo Agostinelli.

Octava: 1º) Horacio Bualo 37' 34" (sobre 20 kms.); 2º) Juan José Giménez; 3º) Juan Carlos Eval; 4º) Antonio Schlitter; 5º) Víctor Uranga.

El sábado próximo, en horas de la tarde, en la misma ruta nacional número 35, se correrá la segunda jornada selectiva para las categorías menores y el domingo se efectuará la primera jornada selectiva para las 4 categorías principales.

Por la mañana se disputarán 100 kilómetros pelotón y en horas de la tarde (domingo 14), 60 kilómetros en la fórmula contra reloj individual.

Fútbol español

MADRID, 7. (Télam). — Estos son los resultados de los partidos jugados hoy, correspondientes a la vigesimoquinta jornada del campeonato de la Liga Española de primera división: Sevilla 1, At. Madrid 0; Granada 2, Santander 0; Barcelona 2, Oviedo 0; Salamanca 2, Betis 0; Elche 1, Las Palmas 1; Gijón 3, Real Sociedad 0; Zaragoza 4, Español 0; Real Madrid 2, Valencia 0; At. Bilbao 1, Hércules.

Real Madrid 37, Atlético de Madrid 34, Barcelona 32, Hércules 28, Español y Sevilla 27, Atlético de Bilbao y Betis Balompié 26, Santander y Salamanca 25, Granada 23, Valencia, Real Sociedad y Las Palmas 21, Zaragoza 20, Gijón 19, Oviedo y Elche 18.

Síntesis de la jornada

BUENOS AIRES, 7. (NA). — Estas son las formaciones de los equipos que en la Capital Federal y Gran Buenos Aires disputaron la quinta fecha del décimo campeonato Metropolitano de fútbol. Se consignan además las canchas, árbitros y número del concurso 172 del Prode, que le corresponde a cada partido.

ZONA "A"

F. C. Oeste 0, Independiente 0

Prode Nº 3.
Cancha: Ferro.
Ferro: Hernandorena; Franco, Ielamo, Cooper y De Filippo; Eiras, Dominguez y C. Arregui; O. Gutiérrez, Vidal e Hita.
Independiente: Quiroga; Soria, Trossero, Semenewicz y Pavoni; A. Rodriguez, Galván y Bochini; Britez, P. Rojas y Bertoni.
Cambios: En el primer tiempo, Torres remplazó a Dominguez (lesionado). En Ferro. En el complemento, M. A. Gutiérrez por Vidal (FCO) y en Independiente Magallanes por Galván.
Arbitro: Barreiro.
Recaudación: $ 2.454.300.

San Telmo 0, Atlanta 0

Prode Nº 1.
Cancha: Huracán.
San Telmo: Wenner; Sarmiento, Minutti, Saravi y Regueira; Camejo, Rilo y Carbognani; Villar, Patti e Ibarra.
Atlanta: Reggi; Azzolini, Abdala, Garcia y Rossi; Carballo, Casares y González; Ponce, Avallay y Candau.
Cambios: Todos en el complemento. Carrio por González y Cibeyra por Ponce, en Atlanta. Lichen por Ibarra, en San Telmo.
Arbitro: Feola.
Recaudación: $ 154.647.

Rosario Central 1, Huracán 0

Prode Nº 5.
Cancha: Rosario.
Central: Ferrero; González, Pascuttini, Romero y Burgos; Garcia, Mancinelli y Potente; Agonil, Peña y Kempes.
Huracán: Baley; Espinoza, Longo, Fanesi y Verón; Brindisi, Leone y Larrosa; Houseman, Ardiles y A. Sánchez.
El gol: En el primer tiempo a los 6' Kempes (RC).
Incidencias: Cuando debía iniciarse el complemento, el árbitro decidió suspender el encuentro por el mal estado del campo a raíz de la intensa lluvia caída.
Arbitro: A. Ithurralde.
Recaudación: No fue suministrada.

Estudiantes 0, Boca Júniors 0

Prode Nº 4.
Cancha: Estudiantes.
Estudiantes: Bertero; Petit, Roca, Chirdo y Del Curto; Russo, Carranza y Santecchia; Ocampo, Coria y Nápoli.
Boca: Gatti; Pernía, Mouzo, Gutiérrez y Tarantini; Trobiani, Suñé y Alves; Mastrángelo, Sánchez y Felman.
Cambios: En el complemento: Mircoli por Ocampo, en Estudiantes. En Boca, Ovide por Pernía.
Incidencias: A los 41' fue expulsado Felman, por foul descalificador a Roca.
Arbitro: J. Romero.
Recaudación: $ 994.950.

ZONA "B"

San Lorenzo 1, N. O. Boys 1

Prode Nº 11.
Cancha: San Lorenzo.
San Lorenzo: La Volpe; Ruiz, Olguin, Maletti y Uzin; Gauna, Castellano y Mendoza, Scotta, Rizzi y Ortiz.
Newell's: Carrasco; Rebbotaro, Bielza, Capurro y Ortiz; Picerni, Gallego y Zanabria; Montes, Palacios y Salas.
Goles: En el primer tiempo a los 33' Rizzi (SL) y 42' Palacios (NOB).
Cambios: En el complemento, Villarreal por Gauna y Sanz por Ortiz (SL), Sperandio por Rebottaro y Ribocca por Zanabria (NOB).
Arbitro: Maino.
Recaudación: $ 1.567.040.

Argentinos 0, Unión 0

Prode Nº 9.
Cancha: Argentinos Jrs.
Argentinos: Menutti; Roma, Pellerano, Urcevich, Romano, French, Carrizo y Hallar; Miguel, Alvarez e Irigoyen.
Unión: Pérez; Regenhardt, Trullet, Merlo y Bottaniz; Raschia, Telch y Marchetti; Moreno, Trossero y Carello.
Cambios: Marasco por Trossero (U), Bianchini por Moreno (U) y Ovelar por Hallar y Giordano por Miguel en (AJ).
Arbitro: Claudio Busca.
Recaudación: $ 181.180.

River Plate 2, Gimnasia 3

Prode Nº 10.
Cancha: River.
River: Correa; Ruiz, Lonardi, Urquiza y Rafaelli; Crespo Russo, Coudanes Bella; Mareque, Mamelli y Bruno.
Gimnasia: Buttice; Di Bastiano, Nicolau, Gottfrit, Rosl; Peracca, Echauri y Beltrán; Fornari, Di Meola y Tutino.
Goles: En el primer tiempo 25' Di Meola (GE) y 41' Bruno (RP), de penal. En el segundo tiempo: 4' Di Bastiano (GE), 5' Beltrán (GE) 32' Crespo (RP).
Cambios: En el complemento Pedraza por Peracca (GE), Lazbal por Bruno en (RP), lesionado, Forgués por Beltrán (GE), Bianco por Russo (RP).
Arbitro: Aldo Ottone.
Recaudación: $ 770.100.

Chacarita 1, Quilmes 1

Prode Nº 7.
Cancha: Atlanta.
Chacarita: Vivalda; Gizzi, Flores, Bordón e Ischia; Astudillo, Moraes y Adorno; Benitez, Delgado y Salinas.
Quilmes: Miguelucci; Luppo, Togneri, Milozzi y Medina; Manceda, Rando y Mainonis; Ponce, Ayariente y O. Gómez.
Goles: En el primer tiempo 43' Ponce (Q) y 44' Bordón (Ch.) de penal.
Cambios: En el complemento, Recabarren por Omar Gómez y H. Salinas por Apariente, en Quilmes, y H. Vicente por Adorno y Orellana por Delgado, en Chacarita.
Incidencias: En el complemento, a los 21' fueron expulsados Rando (Q) y Carlos Salinas (Ch.).
Arbitro: García.
Recaudación: $ 502.860.

INTERZONAL

Bánfield 1, Témperley 0

Prode Nº 6.
Cancha: Bánfield.
Bánfield: Anhiello; Roig, Sacconi, Moris y Volk; Ferlinch; Pitarch y Logatto; Cerqueiro, Cáceres y M. González.
Témperley: Guibaudo; Belvedere, Panizzo, Cvitovick y Martínez; Bello Meza, Pereyra y García Sangenis; Verón, Merlo y Noguera.
El gol: En el primer tiempo a los 28' Cerqueiro (B).
Cambios: En el segundo tiempo, Romero por Barcia y Místico por Merlo, en Témperley. En Bánfield Schros por Cáceres y Corvo por González.
Arbitro: Ducatelli.
Recaudación: $ 333.120.

Fútbol italiano

ROMA, 7. (UPI). — Juventus, con su victoria de hoy, 3 - 1, sobre Lazio, mantuvo su ventaja de cinco puntos en la tabla de posiciones de la Liga de Fútbol de Italia sobre su más cercano rival, Torino, que también ganó su partido dominical.

Los resultados de la primera división fueron como sigue:

Cagliari 1, Nápoli 1; Cesena 3, Ascoli 1; Como 0, Perugia 0; Fiorentina 1, Bologna 2; Lazio 1, Juventus 2; Milán 1, Roma 0; Torino 2, Sampdoria 0; Verona 1, Inter 1.

La tabla de posiciones, al cumplirse 20 fechas, es como sigue:

Juventus 34 puntos; Torino 29, Milán 28, Inter 25, Cesena 24, Nápoli 24, Bologna 22, Perugia 20, Roma 20, Fiorentina 19, Verona 15, Lazio 14, Ascoli 14, Sampdoria 13, y Como 10.

Farmacias de turno en la región de Cuyo

PROVINCIA DE MENDOZA

Capital. — Hasta las 24: "Independencia", Rivadavia 426, Tel. 244186; "Libertad", Juan B. Justo 701, Tel. 214022; "San Jorge", Garibaldi 83, Tel. 243652. Dia y noche: "El Mercado", Las Heras 301, Tel. 256638; "Modelo", Martín Zapata 302, Tel. 217070; "Fratea", Videla Correa 402, Tel. 214896.

Policlínico Fleming. Teléfonos: 241810 y 254792.
Hospital Central. Teléfonos: 240063 y 245287.
Hospital Emilio Civit. Teléfonos: 250000 y 261320.
Hospital Ferroviario. Teléfono: 252600.
Hospital El Carmen. Teléfonos: 220279 y 220803.
Servicio Sacerdotal Nocturno. De 21.30 a 6.30. Tel. 255654.
División Bomberos. Teléfono: 244888.
Comando Radioeléctrico de la Policía. Teléfono: 244444.

Godoy Cruz. — Hasta las 24: "Americana", San Martín Sur 19, Tel. 221316; "París", Pellegrini 1247, Tel. 290556; "Virtudes", Paso de los Andes 356, Tel. 221483. Día y noche: "Chester", San Martín 2066, Tel. 291230; "Del Oeste", Derqui 194, Tel. 221601; "La Purísima", Joaquín V. González 775, Tel. 225008.
Las Heras. — Hasta las 24: "Pati", Burgos 155, Tel. 251343; "El Plumerillo", Independencia y Chacabuco. Día y noche: "Paz", San Martín 602, Tel. 251616.
Guaymallén. — Hasta las 24: "Litvin", Adolfo Calle 1052, Tel. 241004; "Belgrano", Godoy Cruz 1204, Tel. 258821; "Pedro Molina", Pedro Molina 311, Tel. 256021. Día y noche: "Muria", Remedios Escalada 1377, Dorrego; "Firenze", Libertad 1363, Tel. 261692; "Rodeo", Carril Nacional 6699, Rodeo de la Cruz, Tel. 17.
San Martín. — Hasta las 24: "La Colonia", 25 de Mayo 40, Tel. 21194. Día y noche: "Plaza", 9 de Julio 327, Tel. 22326.
Luján de Cuyo. — Día y noche: "Rodríguez", San Martín 400, Tel. 980741 y 980708.
Maipú. — Día y noche: "Ozamis", San Martín 11, Tel. 972054.
Gutiérrez. — Hasta las 24: "Seguí", Maza 213, Tel. 972305. Día y noche: "Berra", Ozamis 471, Tel. 972605.
Junín. — Día y noche: "Del Carmen", Mitre 256, Tel. 33.
Rivadavia: — Día y noche: "Luordes", Liniers 254, Tel. 42925.
La Paz. — Día y noche: "Cuesta", Sarmiento y San Martín, Tel. 21.
Tunuyán. — Día y noche: "Ramírez", San Martín 1242, Tel. 2357.
Tupungato. — Día y noche: "San José", Belgrano 598, Tel. 8052.
Eugenio Bustos. — Día y noche: "Santa Teresita", San Martín 302, Tel. 3.
La Consulta. — Día y noche: "Luarca", San Martín 242, Tel. 11.
Santa Rosa. — Día y noche: "Santa Rosa", ruta 7 s/n., Tel. 27. Las Catitas: "San Andrés", ruta 7 s.n.; "Las Catitas", Av. Eulalia Calderón s/n. La Dormida: "La Ruta", ruta 7 s/n.; "Del Pueblo", Av. Remo Falciani s.n., Tel. 22.
Villa Atuel. — Día y noche: "Tonn".
San Rafael. — Día y noche: "Mitre", Hipólito Yrigoyen 267, Tel. 24123; "Italiana", Pellegrini 93, Tel. 24115.
General Alvear. — Día y noche: "Avenida", Alvear Oeste 16, Tel. 2787.
Malargüe. — Día y noche: "Malargüe", San Martín 354, Tel. 88.

PROVINCIA DE SAN JUAN

Capital. — Hasta las 24: "Del Carmen", Santiago del Estero y Belgrano, Tel. 23581; "Crisol", Laprida 102 Este, Tel. 27124; "Linares", San Martín 5377, Tel. 23081; "De Lourdes", Av. San Martín 799 Este, Tel. 27303; "San Roque", República del Líbano 1002. Día y noche: "Sugasti", Mendoza 1107; "Sarmiento", Santa Fe y Catamarca, Tel. 28083; "9 de Julio", Av. 9 de Julio 286 Este, Tel. 20125; "Renacimiento", Ceresetto 219 Este, Tel. 22038; "Arévalo", Paula A. de Sarmiento 789 Norte, Desamparados.
Pocito. — Día y noche: "De Luján", Ing. M. Zalazar s/n., Tel. 69.
Caucete. — Día y noche: "Avenida".
25 de Mayo. — Día y noche: "Balmaceda".
Jáchal. — Día y noche: "El Cóndor".

PROVINCIA DE SAN LUIS

Capital. — Día y noche: "Pasteur", Junín 974, Tel. 2990; "Randazzo", Colón 1242, Tel. 2360; "Busso", Constitución y 25 de Mayo, Tel. 4328; "San Eduardo", Sucre y Miramar, Tel. 2921.
Ciudad de Mercedes. — Día y noche: "Lavalle", Pedernera 500, Tel. 2370; "Barrio Pringles", Hipólito Yrigoyen y Suipacha, Tel. 1471; "Avenida" Mitre 1400, Tel. 1730.

Prode: así están

No se pudo completar la jugada Nº 172 del Prode, debido a la suspensión del partido Nº 3. El partido Nº 5 fue adjudicado al local, que iba en ventaja en el momento de la suspensión; pero el 3 —directamente— no se inició. Por lo tanto, de acuerdo con la reglamentación, debe esperarse hasta 48 horas para que se juegue (está previsto para hoy) y si no va a sorteo.

El resto de la tarjeta está así:

L		E		V	
1	San Telmo	1	Atlanta	1	
2	Ferrocarril Oeste	2	Independiente	2	
3	Colón (Santa Fe)	3	All Boys	3	
4	Estudiantes de La Plata	4	Boca Juniors	4	
5	Rosario Central	5	Huracán	5	
6	Bánfield	6	Témperley	6	
7	Chacarita Juniors	7	Quilmes A. C.	7	
8	Racing Club	8	Vélez Sarsfield	8	
9	Argentinos Juniors	9	Unión (Santa Fe)	9	
10	River Plate	10	Gimnasia y Esgrima L.P.	10	
11	San Lorenzo de Almagro	11	Newell's Old Boys	11	
12	Lanús	12	Tigre	12	
13	Sarmiento (Junín)	13	Deportivo Italiano	13	

River en Chile el miércoles

SANTIAGO, Chile, 7 (Télam-Latin). — River Plate, campeón del fútbol argentino, jugará el miércoles con Everton, en un encuentro amistoso que se realizará en Viña del Mar, dijeron fuentes del club local.

El partido se efectuará aprovechando el retorno del campeón argentino, de Venezuela, donde anoche venció a Deportiva Portuguesa por 2-0, por la Copa Libertadores de América.

El encuentro está programado para las 20.30 hora local (23.30 GMT).

CAMPEONATO METROPOLITANO

POSICIONES - 5ª Fecha

ZONA "A"

EQUIPOS	J.	G.	E.	P.	Gf.	Gc.	Ps.
Ferro Carril Oeste	5	4	1	-	10	6	9
Huracán (x)	4	4	-	-	9	4	8
Independiente	5	2	2	1	10	8	6
Boca Juniors	5	2	2	1	4	2	6
Estudiantes (La Plata)	5	1	3	1	7	4	5
Rosario Central (x)	4	2	-	2	10	6	4
San Telmo	5	1	2	2	7	11	4
Bánfield	5	1	2	2	4	6	4
Colón (Santa Fe) (xx)	4	1	1	2	4	5	3
Atlanta	5	1	1	3	2	8	3
All Boys (xx)	4	-	1	3	3	10	1

(x): Suspendido al término de los 45 minutos con el triunfo parcial de Rosario por 1 a 0; juegan el próximo miércoles a partir de las 21 horas).

(xx): Suspendido por mal tiempo. Juegan hoy, a partir de las 21 horas.

ZONA "B"

EQUIPOS	J.	G.	E.	P.	Gf.	Gc.	Ps.
G. y Esgrima (La Plata)	5	4	1	-	11	6	9
River Plate	5	3	1	1	14	6	7
Quilmes	5	2	3	-	9	4	7
Unión (Santa Fe)	5	2	3	-	6	3	7
Vélez Sársfield	5	2	1	2	9	9	5
Racing Club	5	1	2	2	11	12	4
Newell's Old Boys	5	1	2	2	9	10	4
San Lorenzo de Almagro	5	1	2	2	8	13	4
Chacarita Juniors	5	-	3	2	7	9	3
Argentinos Juniors	5	-	2	3	3	9	2
Témperley	5	-	1	4	3	8	1

Próxima fecha (6ª) - Domingo 14: ZONA "A": Huracán vs. Estudiantes de La Plata (Prode Nº 1); Boca Juniors vs. Colón de Santa Fe (Prode Nº 2); All Boys vs. Ferro Carril Oeste (Prode Nº 3); Independiente vs. San Telmo (Prode Nº 4); Atlanta vs. Bánfield (Prode Nº 5). **Interzonal:** Newell's Old Boys vs. Rosario Central (Prode Nº 6). ZONA "B": Gimnasia y Esgrima de La Plata vs. San Lorenzo de Almagro (Prode Nº 7); Unión de Santa Fe vs. River Plate (Prode Nº 8); Vélez Sársfield vs. Argentinos Juniors (Prode Nº 9); Quilmes A. C. vs. Racing Club (Prode Nº 10), y Témperley vs. Chacarita Juniors (Prode Nº 11).

GOLEADORES

ZONA "A"

Astegiano (I.)	5
Coroncl (S.T.)	5
Gutiérrez (F.C.O.)	3
Galletti (E.)	3
Aimar (R.C.)	3
Kempes (R.C.)	3
C. Arregui (F.C.O.)	3

ZONA "B"

Luque (R.P.)	5
Glaria (R.)	4
Gottardi (R.)	4
Palacios (N.O.B.)	4
Santillán (V.S.)	3
Beltrán (G. y E.)	3
Mas (R.P.)	3
Olguin (S.L.)	3
Marchetti (U.)	3
Moreno (U.)	3

PROVEEMOS A INDUSTRIAS
MIR S.R.L.
ZONA CUYO
DANIEL BERNARDI
TEL. 241099
LAFINUR 913 DGO. GLLEN MZA.

RIGAR'S
CAMISAS Y PANTALONES
SAN MARTIN 1445 - MZA.
CREDITOS 3-5 y 8 CUOTAS

LIRA publicidad

Comunican a sus clientes y amigos que los esperan en su nuevo domicilio para atenderlos como siempre

L'UOMO
Salón Masculino
BRUNO PUEBLA
PEDRO LEIVA
PIPPO PARISI
AVENIDA ESPAÑA 1057 - PTA. BAJA LOCAL 17
TELEFONO: 291689 MENDOZA